MÉMOIRES POUR SERVIR À L'HISTOIRE DES RÉFUGIÉS FRANÇOIS DANS...

Jean Pierre Erman, Peter Christian Friedrich Reclam

~~Bornsk~~
~~58i~~/9 Erman
Rar. 1835/9

Le Mareschal de Schomberg presente au Grand Electeur les Militaires Refugiés

MÉMOIRES

POUR SERVIR

À L'HISTOIRE

DES RÉFUGIÉS FRANÇOIS

DANS

LES ÉTATS DU ROI

PAR

MONSIEUR ERMAN

TOME IX.

A BERLIN,
CHEZ FRÉDÉRIC BARBIEZ. 1799.
IMPRIMÉ CHEZ G. F. STARKE.

000744

TABLEAU

DES

MILITAIRES ET DES NOBLES

APPARTENANS

AUX COLONIES FRANÇOISES

DES ETATS DU ROI

DEPUIS L'ÉPOQUE DU REFUGE

PAR

MONSIEUR ERMAN.

A BERLIN,

CHEZ FRÉDÉRIC BARBIEZ. 1799.

IMPRIMÉ CHEZ F. G. STARKE.

AU ROI.

SIRE

C'est le patriotisme, qui se plait à saisir et à relever tout ce qui honore l'objet de ses plus tendres affections, autant que l'intérêt naturel que près d'un demi siècle de service m'inspire pour l'honneur de nos heureuses Colonies, qui m'a fait entreprendre et me fait continuer l'ouvrage dont je mets le neuvième Volume aux pieds de VOTRE MAJESTÉ.

L'immortel Frédéric II. *daigna en* 1782 *recevoir avec bonté l'hommage que mon coeur reconnoissant*

noissant pour les bienfaits dont il a comblé nos Eglises lui offrit en lui dédiant le premier Tome de cet ouvrage.

Votre Auguste Père *accueillit avec la même bonté la dédicace que je lui fis en 1786 du cinquième Tome de ces Mémoires, presqu'au moment où il commença sur le thrône cette carrière de bienfaisance dont notre Colonie a ressenti les heureux effets.*

Vous êtes, Sire, le sixième des Souverains dont les descendans des Ré-

Réfugiés bénissent le nom et les bienfaits, et mon coeur qui Vous a béni depuis Votre berceau jusqu'à ces tems heureux où Vous êtes le père et l'ami de Vos peuples Vous devoit l'hommage qu'il Vous offre.

Recevez le, SIRE, *comme le foible tribut du profond respect et du tendre dévouement d'un vieillard, dont les derniers sentimens seront, comme ceux de toute sa vie, des voeux ardens pour la patrie, pour la Maison de ses Rois*

Rois et pour le Roi sage et bienfaisant qui en soutient si dignement la gloire.

Je suis avec ces sentimens

SIRE

DE VOTRE MAJESTÉ

le très-humble, très-soumis et très-fidelle serviteur et sujet

ERMAN.

AVERTISSEMENT.

Une double circonstance m'a engagé à interrompre le travail que j'ai entrepris il y a quelques années pour la rédaction des Mémoires du Refuge, et à m'occuper du Tableau que j'offre a mes lecteurs.

D'un coté il m'est venu depuis quelque tems de tous les lieux où l'etonnante révolution, dont nous sommes les témoins, a dispersé l'illustre

00074446

lustre corps de la noblesse Française des demandes sans nombre de renseignemens sur les familles distinguées que les évènemens du siècle passé avoient fait sortir de leur patrie, et dont un si grand nombre trouva un asyle honorable dans nos Etats.

D'un autre coté de faux apperçus, dans le parallèle qu'on a fait dans quelques Mémoires du tems entre le Refuge et l'émigration, m'ont engagé à rectifier sur ce point l'opinion de quelques écrivains estimables *), qui ont réduit à la classe des

*) Monsieur l'Abbé Denina, qui, sur les renseignemens plus exacts que je lui fournis, a du moins en partie, rectifié cette assertion avoit avancé dans son Guide littéraire T. I. p. 29. *que lors de la révocation de l'edit de Nantes en 1685 à l'exception d'une douzaine d'Ecclesiastiques*, (il en passa surement plus

des marchands, artisans ou laboureurs ceux que la révocation de l'Edit de Nantes rejetta du sein de leur ancienne patrie. Ils formèrent sans doute le plus grand nombre de ceux que leur fidélité à la Religion de leurs pères obligea à s'expatrier, et qui dans les lieux où ils furent généreusement accueillis portèrent une industrie qui les rendit utiles et chers aux contrées qui les adoptèrent.

Le

plus de cinquante dans le Brandebourg) *dont quelques uns etoient nobles, et de quinze ou vingt officiers gens de qualité, ceux qui se refugièrent dans le Brandebourg etoient des gens de métier, des marchands, et des jardiniers.*

Monsieur de Mirabeau dans sa *Monarchie Prussienne* s'est montré bien moins instruit encore sur l'objet du Refuge et ses apperçus sur ce point sont aussi peu justes qu'un grand nombre d'autres qu'l'on a relevés dans son ouvrage.

Le tableau que j'offre dans ce Volume prouvera sans doute que cette classe estimable de citoyens fut accompagnée dans son exil d'un grand nombre de personnes distinguées dans leurs pays par leur naissance et par le rang qu'elles y occupoient, et qui font une partie considérable et honorable du corps des Refugiés reçus dans les Etats du Roi.

C'est d'après les rôles militaires depuis le règne de l'immortel Electeur Frédéric Guillaume, continués jusqu'a notre tems, que j'ai compulsé les listes qui précèdent le tableau Alphabétique et biographique où j'ai réuni les personnes de condition noble qui jusqu'à ce jour ont fait corps avec nos Colonies en renvoyant

voyant les détails qui les concernent aux Mémoires du Refuge.

La difficulté d'éviter dans un ouvrage de ce genre les omissions et les méprises me donne droit à l'indulgence. Je recevrai avec la plus grande reconnoissance les corrections qu'on voudra bien me faire parvenir et que je pourrai insérer à la suite du Dictionnaire des lettrés et des artistes réfugiés dans le Brandebourg dont je prépare les materiaux en continuant le travail des Mémoires du Refuge.

En plaçant ce Tableau à la suite des huit Volumes de ces Mémoires qui ont paru jusqu'ici j'ai cru devoir le publier en même tems sous un titre séparé en faveur de ceux

ceux qu'il pourroit intéresser et qui n'ont pas souscrit pour l'ouvrage auquel il fait suite.

Ta-

Tableau

des Militaires appartenans au Colonies Françoises depuis le Refuge jusqu'a notre tems, suivi du Tableau des militaires actuels.

Les listes suivantes sont tirées en parties du tableau Alphabétique inséré dans le dernier Tome du Dictionnaire biographique militaire imprimé à Berlin 1791. en quatre Volumes, et qui présente la suite des Généraux, Lieutenans Généraux, Majors Généraux et Colonels, qui ont servi dans l'armée Prussienne, et en partie du Tablean des Militaires Prussiens, qui paroit chaque année, ainsi que des Actes de la

Chancellerie Françoise et des Régîtres des Eglises.

Le détail des services militaires de ceux dont ces listes présentent les noms se trouvé dans les Mémoires du Refuge sous chaque Règne de nos Souverains, ainsi que dans les Mémoires relatifs aux différentes guerres où les Réfugiés et leurs descendans ont combattu pour leur nouvelle patrie.

A.

Anciens militaires.

Veld Marechal.

François Armand Duc de Schomberg en 1687.

Généraux d'Infanterie.

Pierre Louis du Moulin, 1750.
Henri Auguste de Fouqué. 1759.

Lieu-

Lieutenans Généraux.

1. Louis de Beauveau, Comte d'Espenses, 1688.
2. Maynard, Comte de Schomberg, 1688.
3. Charles, Comte de Schomberg, 1687.
4. Henri de Briquemault Baron de Saint Loup, 1692.
5. Jaques Laumonier de Varenne, 1703.
6. Joël de Cornuaud, 1704.
7. Manassé, Comte de Dorthe, 1713.
8. André Roubillas de Veyne, 1713.
9. Jaques Chalmot du Portail, 1717.
10. Etienne du Trossel, 1706.
11. Jean de Forcade, 1729.
12. Jacob de Beschefer, 1731.
13. Louis de l'Hospital, 1742.
14. E. A. de la Chevallerie Baron de la Motte, 1744.
15. Henri de Hautcharmois, 1753.

16. Frédéric Guillaume Quirin de Forçade 1757.
17. Pierre de Pennavaire, 1757.

Majors Généraux.

1. Pierre de la Cave 1669.
2. Henri Hallard dit Elliot, 1678.
3. Jean Rimbert Streiff de Lœwenstein, 1686.
4. Guillaume de la Cave, 1695.
5. Rolas Imbert du Rosey, 1704.
6. Louis Albert de Piat, 1708.
7. George Frédéric d'Albe, 1713.
8. Jean Philippe de Beaupré, 1715.
9. Jean de Bodt, 1715.
10. Pierre de Montargues, 1715.
11. Théodore Gigou de Briou, commandant les Gensd'armes, 1718.
12. Jaques de Briou, Baron de Lux.
13. Jean du Buisson, 1721.
14. Pierre de Sers, 1726.
15. André de Persode, 1741.

16. Alexandre de Beaufort, 1743.
17. Louis de l'Hopital, 1747.
18. Philippe Loth de Sers, 1757.
19. Gabriel Monod de Froideville, 1758.
20. François Louis de Rossières, 1771.
21. Paul de Natalis, 1778.
22. J. G. Arnauld de la Perrière, 1778.
23. François Isaac de Froideville, 1787.
24. Philippe Louis Sigismond des Granges, 1786.

Sous le régne du Grand Electeur.

Ingénieur Général Jean Cayart, chef des Mineurs.

Philippe de la Chiese, Premier Ingénieur et quartier maitre Général.

Che-

Chevaliers de l'Ordre de l'Aigle Noir.

1. Jaques de Beschefer, 1731.
2. Frédéric Guillaume Quirin de Forcade de Biaix, 1757.
3. Henri Charles Louis Herault de Hautcharmois, 1755.
4. Ernest Auguste de la Chevallerie Baron de la Motte, 1757.
5. Henri Auguste Baron de la Motte Fouquée, 1751.
6. Pierre Louis du Moulin, 1745.
7. Pierre de Pennavaire, 1757.

Le grand Chancelier Samuel de Cocceji, décoré de cet ordre, étoit membre de l'Eglise Françoise de Berlin.

Chevaliers de l'Ordre de l'Aigle Rouge.

1. L'Homme de Courbière, 1793.
2. de Beville, 1797.

Gou-

Gouverneurs & Commandans de places et de forteresses.

Gouverneur Général de la Prusse.

Le Maréchal de Schomberg.

Gouverneurs de Neûfchatel.

1) de Lubieres.
2) de Bezuc.
3) de Froment.
4) de Natalis.
5) de Beville.

Gouverneurs

de *Berlin.* Jean de Forcade.
de *Magdeburg.* Du Plessis Gouret.
De Beschefer.
de *Wesel.* De Bodt.
de *Memel.* De Brion de Lux.
de *Lipstadt.* De Briquemault.
de *Pillau.* De la Cave.
De Natalis.
De Sers.
de *Glatz.* Fouquée.

De

De toutes les forteresses
sur la *Peine*. Hallard.
Penamunde. De Mogg.
de *Brieg*. Hautcharmois.
Chauvet.
de *Gueldre*. La Motte.
de *Spandau*. Du Plessis Gouret.
de *Neisse* fort de *Prusse*. Saint Surin.
de *Schweidnitz*. De Sers.
de *Peitz*. De Veyne.
D'Augé.
d'Emden. De Bezuc.
de *Francfort sur l'Oder*. Cesar le Duc de Justet.
Le Comte de Cammas.

Colonels.

1) Isaac du Plessis Gouret, 1648.
2) Auguste Durand de Bonne, Baron de Sénégas, Colonel au régiment de Varenne en 1702.
3) Charles Comte de Lostange, Colonel et commandant en 1703. un régiment de cuirassiers.

4) Noé d'Artis de Becquignoles, commandant les Gensd'armes en 1713.

5) Guillaume Chenu Chalezac de Laujardière, commandant un régiment d'infanterie, en 1718.

6) Çesar le Duc de Justet, Colonel d'infanterie et Commandant à Francfort en 1724.

7) Samuel de Saint Sauveur, Chef du corps des Cadets, 1727.

8) de Cornuaud, commandant en 1731. le régiment de Borck.

9) Paul Henri de Cammas, commandant un régiment en 1736.

10) Pierre d'Arbaud, Chef d'un bataillon de garnison en 1739.

11) Jean de Natalis, commandant un régiment en 1742.

12) de Hautcharmois, Colonel et Commandeur du Régiment de Zaremba, actuellement Klinkowström, mort Commandant de Brieg.

13)

13) Henri Charles, Baron de la Motte Fouquée de Saint Surin, frère du Général, 1751.

14) de Rapin, chef d'un bataillon franc, en 1758.

15) Jean Frédéric de Balbi, commandant les Ingénieurs en 1757.

16) Benjamin Batsal de Castillon, Chef du corps des Mineurs, en 1771.

17) Charles Théophile Guichard, dit Quintus Icilius en 1772.

18) Frédéric Guillaume de Forcade, fils du Lieutenant Général Jean Quirin, Colonel d'infanterie au regiment à Frankfort, en 1773.

19) Jean François de Saint Julien, Colonel d'infanterie, commandant à Francfort le régiment du Prince Léopold.

Majors.

1) Jean Azemar Seigneur de Rege.

2) d'Achard.

3) d'Allons, Major en 1729.

4) Isaac d'Alphonse de Bancels, des Dragons.

5) Marc Antoine de la Baume, régiment d'Anhalt Zerbst.

6) de Bony.

7) de la Broue.

8) de la Chevallerie à la pension en 1730.

9) Jean de Crez d'Alphonse de Bancels.

10) de Coullez.

11) Isaac de Dolé.

12) de Favolles.

13) Jaques de la Variniére, Major au régiment de Cournuaud en 1709.

14) de Verny.

15) Jaques Fremin, Seigneur de Marsilly et de Saint Fraise, Inspecteur de l'Académie Roiale.

16) Jean Guilhen, Ecuier, Sieur de la Taillade, Major au régiment d'Anspach.

17)

17) Abraham Humbert, Major des Ingénieurs, emploié pour l'instruction des Princes frères de Frédéric II.

18) de Jarriges, Major au noble corps des cadets.

19) de Marconnay, Major au noble corps des cadets.

20) Isaac de Lavau, originaire de *Tonneins* mort en 1711.

21) de Lauzieres, Major en 1752.

22) Isaac de Lavaux, en 1711.

23) Le Cointe.

24) de Lugandi.

25) Joseph de Mereins, mort en 1703.

26) Louis Bedos de Mirabel.

27) de Richard (Marc Amy)

28) Rouviere (de la) Malbos pensionné en 1738.

29) Joseph de Soulas.

30) Ouriet.

Les

Les rôles militaires et les régîtres de la Chancellerie et des Eglises offrent encore.

I. Avec le grade de Colonel.

1. Ausin (Theophile Camont d') mort en 1749. âgé de 78. ans.
2. d'Ayrolles (Jaques) mort en 1746. âgé de 80 ans.
3. Bellegarde (Pierre Dolé de) mort en 1692.
4. Berandis (Gabriel de) mort en 1731. âgé de 70 ans.
5. Boisverdun (de)
6. Chesnoi (du)
7. Cordier (Osée de)
8. Dorville (Gédéon le Duchat de) Colonel des Dragons.
9. Jarriges (Joseph Pandin de) Colonel de Cavallerie, père du Grand Chancelier.
10. Lautrec (de) à la pension en 1718.
11. Troconis (Jean d'Artis de) Colonels des Dragons.

II.

II. Comme Lieutenans Colonels.

1. d'Auger (Gabriel de Limousin) Commandant de Peitz.
2. Baret (Matthieu de) Seigneur de Ruvignan et d'Arenes.
3. Baret (Salomon de) frère du précédent.
4. Barthe (Marc de la)
5. Bauda (Jaques de) Ingénieur.
6. Beville (Henri le Chenevix de) père du Lieutenant Général.
7. Brochier (de)
8. Buys (du) au régiment de Lipstadt.
9. Campagne (de)
10. Chesnoi (du) frère du Colonel.
11. Colognac (de)
12. Couvains (de)
13. Du Fort, où du Faur, à la pension en 1720.
14. Forestier (Jean de)
15. Fromont (Paul de)

16. Hozanne (Gabriel Louis d')
17. Meintaye (Gabriel Picot de la) Lieutenant Colonel des Dragons en 1722.
18. Mauclerc (Jérémie de) pensionné en 1722.
19. Vigneulle (de) au régiment du Portail.
20. du Trossel, du régiment de Werther Cuirassiers, ci devant Dalwig. a quitté, vit à Berlin.

Capitaines.

1. d'Albe.
2. d'Angelleras, (Matthieu)
3. d'Anieres.
4. Jean Léonard d'Artis de Bequignolles.
5. de Bareyre.
6. de la Baume.
7. de Beausobre, Capitaine d'Artillerie.
8. Pierre Caillou, Capitaine de cavallerie.

9. Jaques Marcadé de Bethune.
10. Jean de Boitigé, Capitaine de Cavallerie.
11. Jaques de Guionneau, Lieutenant des Ingénieurs en 1728, puis Capitaine du Regiment de Walrave en 1742. mort en 1789.
12. Auguste de Forestier, Capitaine au regiment du Moulin, actuellement Hiller.
13. Laborie.
14. Gironnet.
15. Cadoul.
16. Charles de Cabrol.
17. Jean Chr. de Campieur.
18. David Catinel.
19. Campredon.
20. David de Pouy de la Chapelle, Capitaine de Cavallerie.
21. Charreton (Pierre) Capitaine Ingénieur.
22. Jean Alard de la Chataigneraye.

23. de Cheux, Capitaine au régiment du Prince Roial.
24. Jean de Dampierre.
25. Matthieu de Rison Davert.
26. des Loges, en 1702, Capitaine au régiment de Varenne.
27. de Lancizolle, Capitaine des Ingenieurs.
28. Jean d'Espériez.
29. Favre (de) au régiment de Lipstadt.
30. Benjamin de Flavigny. Capitaine de Cavalerie.
31. Jean de Felix, Capitaine au régiment de Dohna.
32. Jean d'Artis de Troconis.
33. de Gironnet.
34. Jaques de Lafiteau, Capitaine au régiment de du Hamel.
35. de Durant, Capitaine de l'Artillerie.
36. de Seignoret, Capitaine des Ingénieurs.

37. de Hautcharmoy, fils du Général, Capitaine de Cavalerie au Regiment actuellement Dolfs en Silésie, à quitté quelques années après la guerre de Bavière, autrement dite guerre d'un an.

38. de Marconnay, Capitaine au regiment de Zaremba act. Klinkowström, a quitté; vit encore avec le grade de Colonel.

39. de Marconnay au même régiment a quitté vit, encore; avec le grade de Major.

Lieutenans et Enseignes.

1. Jean de la Taillade.
2. d'Alleur.
3. d'Aniéres.
4. Thèremin. Officier dans les Gardes à cheval.
5. Hector de Bonneval.
6. Jean d'Azimont.
7. Joseph de Bardel.

8. de

8. de Cornuaud.
9. de Baugerie.
10. Alexandre de Beaufort.
11. Antoine de Berbizier.
12. Jean de Berton.
13. de Malbos, Lieutenant de Cavalerie.
14. de Boisragon.
15. de Bosc.
16. de Bourges.
17. de Cahill.
18. Paul Martin de Caperon.
19. Catinat.
20. de Cherfontaine.
21. de Besombes, en 1702. Enseigne de Varennes.
22. du Bosc; en 1705. Lieutenant au régiment de Varennes.
23. Paul de Chambaud, sieur de Charrière, Lieutenant de Dragons au régiment de Sonsfeld.
24. de Campagne.. au regiment du Prince Ferdinand.

25. du Vigneau.
26. Farel au régiment de Varennes.
27. Nicolas le François.
28. Paul Ferret de la Garde.
29. Louis Emile, Baron de Montmartin, au régiment du Prince Leopold à Francfort.
30. Pariset Premier Lieutenant de Cavalerie en 1704.
31. Sechehaye (Gédéon) de Metz, Lieutenant de Cavalerie.
32. de Vernezobre.
33. de Monteton, Lieutenant au Régiment du Prince Léopold, prend congé en 1780.
34. du Plessis, 1769.
35. Dupuis, 1759.
36. Emile de Renouard Lieutenant au Regiment de Thadden mort de ses blessures dans la guerre de 7 ans.
37. Louis de Gauvain, Lieutenant au bataillon de Fusiliers de Renouard

nouard, tué à Stromberg dans la guerre du Rhin en 1793.

38. Laviere (de) Capitaine au regiment de Cuirassiers du Duc de Weimar, actuellement Byhrn, tué au Siege de Mayence dans la guerre du Rhin en 1793.

39. de Mirande, Lieutenant de Cavalerie de Bareuth.

40. de la Farelle, Lieutenant de Dragons.

41. Charles de Forestier, Regiment de Gœtz.

42. Benoit de Forestier, au Regiment de Crousaz.

43. Alexandre de Vigneulle, au Regiment du Comte d'Anhalt.

44. Henri de Vigneulle, au Regiment de Kleist.

45. de Vigneulle, au Regiment des Bosniaques.

46. Pierre Chevillette, Lieutenant d'Artillerie.

Officiers réformés

ou sortis de France comme Officiers qui paroissent dans les listes et Etats des Colonies.

1. Antoine d'Abry, Lieutenant.
2. d'Albenas.
3. François d'Aubanel.
4. d'Autigny.
5. Daniel Bastide, Capitaine.
6. de Bargeton.
7. Joseph de Batz.
8. Antoine de Bourdarie.
9. Jean Henri Bousin, Lieutenant.
10. Beauregard (Sixte Alexandre de) Lieutenant au régiment de Normandie, natif de Gap en Dauphiné, 1685.
11. Bergerac (Plantau de) ci-devant Officier au régiment de Bretagne, 1685.
12. Beissede (de la) Capitaine au régiment de Navarre 1686.

13. Brisson (de) Capitaine.

14. Borelly (de), de Loubières.

15. Blosset (noble Salomon de) Seigneur de Longfond, Capitaine 1686.

16. Bossugue (Daniel de) de Bordeaux, Lieutenant Réformé, 1686.

15. Boislinière (de) Gentilhomme du Poitou, Capitaine réformé, sur les listes de Prusse.

18. Boistiger (de) Capitaine.

19. Bourdhill (Jean Raimont) Capitaine Réformé.

20. Cadeilhan (Phinées de) Capitaine de Cavalerie.

21. Castelnau (Henri et Louis de)

22. Combe (Jaques Cluzel de la) Lieutenant.

24. Joachim de Douchon, Capitaine, de *Montaignac*.

25. Henri et François de Durand, Capitaine Lieutenant.

26. David du Puy de la Chapelle, Capitaine, 1699.

27. Jean Samuel du Four.

28. Michel et Henri Felix, d'Orange.

29. Antoine Filhon, originaire de Languedoc.

30. Louis de Grises, Capitaine du Quercy.

31. de Gléreaux, de Sedan, pensionné en 1730.

32. de Gaultier, Capitaine.

33. Louis de Gilbert, Lieutenant.

34. de Grimal, Major en 1718.

35. Jaques Girbe, Lieutenant de Cavalerie, d'Orange en 1737.

36. Jaques et Jean Etienne Gros, en 1708; originaire de Die.

37. de Saint Hilaire, Lieutenant ingénieur, pensionné en 1729.

38. d'Hordosse, Capitaine, pensionné en 1729.

39. Jouannais (de) ancien Capitaine au régiment d'Anhalt.

40. Jordan de Vigneau Lagnieres natif de Nay en Bearn, Capitaine réformé à la pensionen 1719.
41. La Combe, Lieutenant Réformé, de Vallogues en Languedoc.
42. Louis Couet de Lorry, Capitaine.
43. de la Luzerne, de Normandie, Capitaine Réformé à Kœnigsberg en 1697.
44. Malaure, natif de Bédarieux Lieutenant Réformé.
45. Mattignicourt (Pierre de Villerme) de Champagne, Capitaine.
46. Malvirade (de) Capitaine pensionné en 1724.
47. Saint Martin. Lieutenant pensionné en 1720.
48. Maffei (Pierre de) Lieutenant.
49. Artus Pierre de Marteauville, Capitaine réformé en 1697.
50. Jaques de Massabiou, de Realmont en Languedoc.
51. de Lautac, famille du Wigand en Languedoc. Capitaine en 1697.

On

On trouve dans les Régitres plusieurs officiers de ce nom.

52. de Lascourt (Savagnac).
53. Antoine Lalibert Masuyer.
54. de Mirande.
55. Paul de Montigny, Capitaine au Régiment de Weilbourg.
56. Marc Antoine de Montaigüe, en 1728, au régiment d'Anhalt-Zerbst.
57. Baron de Monteton, Enseigne.
58. Patonnier.
59. de Praetorius. Capitaine de l'armée.
60. Preyssac (Jean de), Capitaine au régiment du Duc de Holstein, en 1700.
61. Louis Didier de Pluviane, mort en 1697.
62. de Salignac, Capitaine en 1727.
63. François de Sarrazin, Capitaine des Dragons, en 1725.
64. Alexandre de Tremolet', Capitaine de Cavalerie.
65. Jean du Bois-Tiger, Capitaine de Cavalerie.

66.

66. Nicoles des Vignes, Capitaine.
67. Pierre et Jourdain du Vigneau.
68. Jaques de Vulson.
69. du Bouchet, Capitaine au régiment de Léopold, en 1716.
70. Jaques Marcadé de Bethune, Capitaine.
71. de la Melouze, Capitaine pensionné en 1731.
72. Barthelemi de Morel de Metz.
73. Michel de Mousson, du Périgord. Lieutenant Réformé.
74. Sarrasin (de) Marc Antoine, Capitaine en 1699.

Ingénieurs.

1. de Ranchin.
2) Royer, Capitaine Ingénieur.

B.

Tableau

des militaires actuellement au service.

Général d'Infanterie.

Guillaume René de l'Homme de Courbiere. Chef d'un régiment d'Infanterie.

Lieutenant Général.

Louis le Chenevix de Beville, Gouverneur de Neûchatel.

Majors Géneraux.

1) de Crousaz. Chef d'un régiment d'Infanterie.

2) de Lestocq. Chef d'uu regiment de huzards.

Colo-

Colonels.

1) de Pelet, commandant le régimeut de Bareith, Dragons.

2) Jean de Renouard. Commandeur du regiment de Laurens Infanterie.

3) de Rouquette, au régiment de Werther, Dragons.

4) de Baillodz, au régiment du Prince Louis de Wurtemberg, Cuirassiers.

5) de Saint Paul, commandant du troisieme bataillon de Mousquetaires du régiment de Thiele.

6) de Pelet, Brigadier de l'Infanterie legère.

7) de LeCoq, de l'Infanterie et Quartier Maitre Général-Lieutenant,

Lieutenants-Colonels.

1) Louis Auguste de Guionneau, Assesseur au Collège de Guerre.

2) de Loucadou, régiment du Prince Louis Ferdinand.

Majors d'Infanterie.

1) Francois Louis de Guionneau, au régiment de Kalckreuth Infanterie.
2) du Trossel.
3) de Rapin Thoiras.
4) d'Ammon.
5) d'Ivernois, Major et Commandeur d'un Bataillon de Fusiliers.
6) de Chappuis.
7) de Crousaz, au régiment de Stensen.
8) de Goffin, au 3me Bataillon de Schladen.

Note. J'ignore si Messieurs Borel du Vernoy, de Bronsard et du Thou, que je trouve dans les roles des Majors d'Infanterie appartiennent a cette liste.

Majors de Cavalerie.

1) de Combles.
2) de Jeanneret.
3) de Gualtieri.
4) de Forcade, Hussards de Lestocq.

Capi-

Capitaines et Inspecteurs adjoints au Lieutenant Général de Thadden et au Major Général de Strantz.

1) de Chambaud.
2) de Beville.

Capitaines, Lieutenans et Enseignes.

Régiment du Roi. 1) Timon de Laviere.
2) Léonard Auguste de Laviere.

Ingersleben. Du Bui.

Arnim. de Gualtieri.

de Moellendorf. 1) Baillodz. Capitaine.
2. de Dorville. Lieutenant.
3. de Marconnay. Enseigne.
4. de Guionneau.

de Goetze. 1. du Plessis. Lieutenant.
2. du Plessis. Enseigne.

de Larisch. 1. de Vigny. Second-Lieutenant.
2. de Larrey. Aide de camp.

de

de Winning. de Bernard, second Lieutenant.

Prince Henry. 1. de Balbi. Capitaine-Lieutenant.

2. de Vigny. Premier Lieut.

Prince Ferdinand. 1. de Maizeroy. Premier Lieutenant.

2. de Gauvain, second Lieutenant.

3. de Meuron. Enseigne.

Grünberg. de Rege.

Chasseurs à pied. 1. de Masard. Capitaine.

2. de Goffin. Second Lieutenant.

3. de Meuron. Second Lieutenant.

4. de Davier. Lieutenant.

Note. J'ignore si le Capitaine de Marcot, et les Lieutenans des Marées, Touchon et Mont appartiennent à la Colonie.

Knobelsdorf. 1. de Cossart d'Espies.

2. de Rappart. Aide de camp.

3. de Meuron. Enseigne.

Kalck-

Kalckstein. de Courbieres. Second Lieutenant.

Thadden. de Sacetot. Capitaine-Lieutenant.

Louis Ferdinand. 1. de Courbiere. Second Lieutenant.

2. de Courbiere. Enseigne.

Owstien. de Barcire.

de Borck. Allart. Capitaine.

Courbiere. de Courbiere. Second Lieutenant.

Holstein-Beck. 1. de Gualtieri. Capitaine-Lieutenant.

2. de la Chevallerie. Cap. Lieut.

3. de la Chevallerie. Sec. Lieut.

Hausen. 1. de la Chevallerie. Aide de camp.

2. de Peirille. Second Lieut.

Hohenlohe. de Fresin.

Hanstein. 1. du Cayla. Capitaine-Lieutenant.

2. du Terreaux. Premier-Lieut.

Note. Le Lieutenant de Marsigli pourroit tenir à la famille Refugiée de ce nom.

Comte d'Anhalt. de Gualtieri. Premier Lieutenant.

Heller. 1. de Rappart. Enseigne.

2. du Rosey.

Note. J'ignore si le Lieutenant de Jaminet appartient ici.

Rüts. 1. Du Puy. Premier Lieutenant.

2. Du Puy. Second Lieut.

Kunitzky. 1. de Beaufort. Capitaine.

2. le Capitaine d'Ammon.

Thiele. 1. de Baillodz. Capitaine-Lieutenant.

2. de Vigny. Second Lieuten.

Wartensleben. Second Lieutenant, de Maizeroy.

Plötz. d'Ausin.

Favrat. 1. de Castilhon. Capitaine.

2. Second Lieut. Ménadier.

Steensen. 1. de Sausin de Montieres. Capitaine.

2. Crousaz, de Mezery.

3. Sausin de la Gardy. Capitaine-Lieutenant.

4. de

4. de Constant Rebecque. Sec. Lieutenant.

Steinwehr. 1. Cave. Capitaine.
2. de la Bruyère. Prem. Lieut.
3. de Beaufort. Sec. Lieut.

Hesse-Cassel. 1. de Chappuzeau. Capitaine.
2. d'Ammon. Capitaine.
3. de Cordier. Capit. Lieut.
4. de Gabain. Capit. Lieut.
5. de Corbin. Second Lieut.
6. d'Andrié. Sec. Lieut.
7. du Moulin. Sec. Lieut.
8. de Tribolet. Sec. Lieut.

Schladen. de Rasinesque. Prem. Lieut.

Brehmer. 1. de Correvont. Lieut.
2. de Rappart. Sec. Lieut.

Marwitz. de Praetorius. Enseigne.

Grawert. 1. de Beausobre. Enseigne.
2. de Jaminet. Lieutenant.

Grewenitz. J'ignore si le prem. Lieut. de Roy et le second Lieut. de Poncet appartiennent ici.

Romberg. 1. d'Ammon. Major.
2. de Lange de Beauveser. Lieutenant.

Hussards d'Anspach et Bareith.
1. de Jeanneret. Major.
2. Sandrart. Second Lieut.

Brigade de Magdeburg.
1. d'Ivernois. Major.
2. de Lavière. Sec. Lieut.
3. Davier.

Note. Je trouve dans le role de cette brigade, plusieurs officiers Suisses, sous les noms suivans, dont je ne suis pas assuré s'ils indiquent des personnes qui appartiennent à nos Eglises et à nos Colonies auxquelles les Suisses Francois se joignent ordinairement.
1. Capitaine, Favre de Cofranc.
2. Capitaine en second, Martin de Sermus.
3. Premier Lieutenant, George.
4. —— Robert.
5. —— Corlet.
6. —— Girodz.
7. —— Monin.
8. Second Lieutenant Gaultier.

Brigade de la Marche Electorale où de Bila.
de Gualtieri. Sec. Lieut.

Note. Seconds Lieutenans Tabouillet et Foret également incertains.

Bri-

Brigade de Pelet.

1. de Pennavaire. Prem. Lieut.
2. de Pally.

Brigade de Stutterheim.

Lieutenant Chappuis de Montbert (incertain).

Gens d'armes.

1. de Dorville. Lieutenant.
2. Constant d'Hermanche.

Malchitzki. de Rebeur. Sec. Lieut.

Goecking Hussards.

1. de Colomb. Sec. Lieut.
2. de Lestocq. Cornette.

Carabiniers Royaux.

de Gauvain. Cornette.

Bareith Dragons.

1. de Forestier. Capit. Lieut.
3. du Trossel. Enseigne.

Truchsess, Cuirassiers.

d'Ivernois. Premier Lieut.

Busch, Dragons.

de Froideville. Prem. Lieut.

Berg, Cuirassiers.

Hautcharmois. Sec. Lieut.

Schul-

Schultze, Hussards.
d'Intra. Second Lieut.

Régiment de Bybern, Cuirassiers.
de la Motte Fouqué. Sec. Lieut.

Inspection de Cavallerie du Gen. Major de Strantz.
1. Aide de Camp. de l'Inspect. Cap. en second de Beville, fils du General.

Rég. Louis Würtemberg, Cuirassiers.
Sec. Lieut. Comte de Mauclerc.

Rég. de Blücher, Huzards.
Second Lieut. Chartron.
Cornette Chapelier.

Rég. de Schenck, Dragons.
1. Pr. Lieut. Ravenel.
2. Sec. Lieut. du Rosey.

Rég. de Sute, Huzards.
Sec. Lieut. Sandrart.

Rég de Wolfrath, Huzards.
1. Prem. Lieut. Brunet.
2. Sec. Lieut. Lautier.
3. Cornette St. Paul.

Rég.

Rég. de Voſs, Dragons.

Sec. Lieut. de Rosey.

Artillerie.

de Huguenin. Capitaine.

Ingénieurs.

1. Poulet.
2. de Gayette.
3. de Vigny.
4. de Sallettes.
5. de Humbert.

C.

Role des jeunes gentilshommes appartenans a la Colonie qui ont été depuis la Fondation placés au noble Corps des Cadets.

1. Pierre Benjamin de Chambaud 1717.
2. Benjamin de Cordier 1717.
3. Abraham du Sableau —
4. Jacob de Rege —
5. Jean Jacob de la Luzerne 1717.
6. Pierre de Rège 1721.
7. Frederic de Montargue 1722.
8. Antoine du Chesnoy 1725.
9. Daniel Massa de Chauvet 1727.
10. Francois de Chambaud 1729.
11. Jean Bernard de Bequignole —
12. Samuel Frederic du Chesnoy 1730.
13. Jean Henri François de la Chevalerie 1735.

14. Louis François de Chambaud 1736.
15. Cyprien de Gravier 1738.
16. Charles Chretien de Vigneulle —
17. Pierre du Faur 1739.
18. Charles Jules de Sallet 1741.
19. Frederic Guillaume de Sallet —
20. Pierre Henri de Saint Paul —
21. Jean François de Saint Julien —
22. André Moyse de Villiers —
23. Sigismond Albert de Saint Paul
24. Jean Ernest du Puy 1747.
25. Jean Rodolphe de Baillodz —
26. Pierre Louis Frederic du Puy —
27. Frederic Henri Louis de Mogs 1750.
28. Jean Thierry de Sallet 1750.
29. Abraham de Baillodz 1751.
30. Samuel Louis de Rognon —
31. François d'Andrié —
32. Pierre Jacob du Puy —
33. François de Beaufort 1753.
34. Gabriel Philippe de Rapin 1759.
35. Jean Pierre de Meuron 1761.
36. Charles de Baillodz 1767.
37. Jonas de Baillods —

38. Fred. Ernest de Chambeau 1770.
39. N. de Baillodz 1771.
40. Jean Jaques Frederic de la Bruyere 1772.
41. Charles Ferdin. de Terreaux 1773.
42. Jean Benedict de Forestier 1774.
43. Henri Philippe de Balbi —
44. Samuel Albert Benjamin de Gualtieri 1774.
45. François Henri du Moulin 1774.
46. Frederic de Gualtieri 1776.
47. Samuel Auguste du Terreau —
48. Henri de Durand —
49. Charles Alexandre Louis de Balbi 1778.
50. Pierre Philippe Dettlof de Rossiere 1780.
51. Charles Louis Ferdinand de Gayette 1786.
52. Constant Frederic Maurice Benjamin de Sallet 1787.
53. Fred. Guill. de Menadier 1789.
54. Charles Henri de Jaminet 1790.
55. Charles Frederic Louis Guillaume du Rosey 1790.

56. Charles Louis Aimé Samuel de Meuron 1791.
57. Charles Guillaume du Buy 1793.
58. Jean Martin Louis de Meuron —
59. Guillaume Louis de Ruybrouck 1791.
60. Jean Frederic de Ruybrouck 1791.
61. François Charles de Gauvain 1794.
62. Philippe Guillaume de Saint Paul.
63. Bernard Louis Guillaume de Rolas du Rosey 1795.
64. Jean Paul François de Loucadon 1796.
65. Henri Charles Ferdinand de Sallet 1797.
66. Jean Engelbrecht de Finance 1798.
67. Joseph Jean de Finance —
68. Frederic Rodolphe Charles Guillaume de la Roche 1799.

Le tableau des officiers du noble Corps des Cadets présente

1. le Capitaine le Goullon placé comme Major dans un Régiment de Garnison.

2. le

2. le Colonel de Saint Sauveur 1727. mort en 1751.
3. le Major de Jarriges 1741. mort en 1756.
4. le Major de Marconnay 1741. mort en 1768.
5. le Capitaine de Menu, de Genève 1794.

Ecole Militaire.

Dans les rôles de l'Academie militaire fondée en 1765. par Frédéric II. je trouver les élèves suivans appartenants aux Colonies Francoises.

1. Charles Henri Vicomte de Gorgier en 1788.
2. F. C. de Gauvain en 1796.
3. D. de Constant Villars 1797.
4. F. A. G. O. de Marconnay 1797.

Le rôle des Gouverneurs prèsente comme ayant fait corps avec les

les Colonies Messieurs de Luc, de Mérolles, de Bourgeois, de Molinié, Humbert, de Boaton, de Praetorius, Doudiet, de la Valoubiere, Jeanneret de Beaufort, Pally, Lautier, de Baillodz l'aîné, et de Baillodz le cadet.

A.

Abiſthal ou *Albiſthal*, (Antoinette d'Aubonne Veuve du Baron d') native de Morges, morte à Berlin en 1734.

Abry, (Antoine d') du Wigand en Languedoc, Lieutenant réformé mort à Berlin en 1734 à l'âge de 65 ans.

Achard (d') famille noble du Dauphiné dont un deſcendant a été Major au régiment de Czekuli et a laiſſé des fils dans le ſervice militaire. Les *Achard*, qui ont occupé ici des poſtes diſtingués dans la robe, appartiennent à la branche de cette famille établie à *Genève*.

Agoult (d') François, Ecuier, Seigneur de Bonneval, nommé par l'Electeur Conſeiller d'Ambaſſade, mort en 1690. Sa famille étoit très ancienne et l'une des premières du royaume, alliée aux Lesdiguieres et aux Crequis. Il appartenoit à la branche des d'Agoult établis dans le Dauphiné. Son fils Hector de Bonneval entra dans le ſervice militaire. Une bleſſure dangereuſe le mit hors d'état de ſervir, et on lui conſia des poſtes de magiſtrature. La fille unique qu'il a laiſſée vit actuellement à *Berlin*, comme Veuve de ſon Excellence Monſieur le Lieutenant Général de Zaremba.

Albe, (d') Capitaine au régiment de Loſſow, tué à la bataille de Groſs-Jägerndorf contre les Ruſſes. On trouve dans les Regiſtres de l'Egliſe de Berlin: Noble André Guillaume d'Albe, Capitaine, natif de Pruſſe, âgé de 63 ans. Le Dictionnaire biogra-

graphique militaire parle d'une ancienne famille Prussienne *von der Albe*, dont étoit le Major Général de ce nom, mort en 1717.

Albenas, (d') Officier réformé, dans le rôle de 1686.

Albon (Charles René d') de Montauban en Dauphiné, sur les rôles de 1686.

Alençon (d') Alexandre Pierre Bergier de Boulogne, Seigneur d'Alençon, Président au Parlement d'Orange, vint à Berlin avec tout le Parlement au commencement du siècle. Sa famille étoit des plus distinguées de la province. Il y a eu à Berlin une famille de Metz, du même nom, à la quelle tenoit le Président de la chambre en Silésie, et dont une branche a passé en France où elle existoit avec la qualification de Comte. La mère du Chambellan Baron d'Ammon étoit soeur du Président.

Alencourt (Demoiſelle d') dans les rôles des perſonnes de condition penſionnées.

Allard v. Chataigneraie.

Alleur (d') tué à la bataille de Collin.

Allons (d') Mojor en 1729, avec 200 écus de penſion.

Alphonſe (d') v. Bancels.

Amaury v. d'*Arillard*.

Ammon (d') famille originaire de Neûchatel. Mr. le Chambellan Baron d'Ammon a rempli des poſtes d'Envoié en Saxe, en France, et en Hollande. Un de ſes frères a été Réſident du Roi à Cologne. Un autre s'eſt avancé aux premiers grades militaires en Portugal. Une de ſes ſoeurs a été mariée à Mr. de Marteauville, et l'autre au Chambellan héréditaire Comte de Schwerin. Il exiſte des descendans de cette famille qui occupent des emplois militaires et civils.

An-

Anché (Claude du Bellay Chevalier, Seigneur d') originaire d'une des plus anciennes maiſons de l'Anjou. Le Grand Electeur l'avoit d'abord fait Chambellan, et le nomma enſuite Gouverneur des trois Margraves Albert Frédéric, Charles Philippe et Chrétien Louis. Il étoit oncle de Mr. Louis de Marconnay, tige de la famille de Marconnay établie dans les états du Roi, v. du Bellay. L'épitaphe de Mr. d'Anché ſe trouve dans Küſter; *Alt und Neu Berlin* T. I. p, 69.

Ancillon, Très ancienne famille de Metz, qui depuis le Refuge a occupé des places diſtinguées dans la robe. Les deux premiers Juges Supérieurs des François Réfugiés, Joſeph et Charles Ancillon, ſont connus aux titres les plus honorables. Une branche de la famille qui retourna en France y occupoit avant la révolution des places honorables dans l'armée et dans les parlemens. Les rôles militaires

de la Prusse offrent un Ancillou, qui a ſervi dans l'artillerie.

Andrié (d') Jean Henri, Baron de Gorgier; originaire de Neûchatel. Envoié du Roi en Angleterre en 1738 et 1739 mort en 1762.

— (Jean Henri d') Baron de Gorgier ſon neveu préſida juſqu'en 1767 à l'éducation du Prince Henri frère du Roi Frédéric Guillaume II. Après la mort du Prince il ſe retira à Neûchatel où il fut nommé Conſeiller d'Etat. A l'avénement du Roi au trône il vint à Berlin, où il mourut en 1788, comblé des bienfaits de S. M., qui lui donna la clef de chambellan, le titre de Vicomte de Gorgier, avec une penſion de retraite, dont le Roi lui fit payer les arrérages depuis l'époque de la mort du prince. Son fils, placé par le Roi à l'Ecole des nobles, vient d'entrer dans le ſervice militaire.

Angelras (Matthieu d') Capitaine, ori-

originaire de Nismes, mort à Berlin en 1732. Un de ſes frères, François, ſe trouve avec le même grade comme marié à Anne de Choudens de Gremma. v. Gremma.

Angenne (Marie Charlotte d') native de Liſy diocèſe de Meaux, morte à Berlin en 1709, fille du célèbre Jaques d'Angenne Marquis de Montlouet, Baron de Montjay, Seigneur de Liſy, ſi fameux dans l'hiſtoire des perſécutions de France. La famille d'Angennes à laquelle appartenoit Julie d'Angennes, Marquiſe de Rambouillet mariée à Monſieur de Montauſier, étoit Réformée avant la révocation.

Anieres ou *Aſnieres*, (d') Loriol Seigneurs d'André le Bouchoux, d'Aniéres, la Griveliere et Chamergy. Une des plus anciennes et illuſtres maiſons de la Breſſe, et dont Guichenon rapporte la filiation et les gran-

des alliances. *v. Mémoires du Réfuge T. VII. p. 38.*

Frédéric Loriol de la Griveliere eſt la tige de ceux qui ſont établis encore dans le pays ſur le pied le plus honorable. Il négocia avec Monſieur le Marquis de Rochegude l'établiſſement des Réfugiés qui vinrent de la Suiſſe dans le Brandebourg en 1699. Son fils étant devenu chef de la branche aînée prit le nom de d'Anières, que la famille porte encore.

Antreigues (Comteſſe d') v. Montcalm.

Arbaut (Pierre d') Baron, Colonel d'un bataillon au ſervice du Roi, Chevalier de l'ordre de la généroſité, Droſſart de Saltzigel et Dœlitz, Seigneur de Blanſai en Languedoc; né au dit Blanſai le 5. Octobre 1656, mort le 13. Octobre à Magdebourg, où ſon épitaphe ſe trouve dans le caveau de l'Egliſe Françoiſe.

Ar-

Arconville (d') dont le nom ſe trouve avant 1682 dans les rôles militaires, comme Ingénieur au ſervice de l'Electeur.

Arènes (d') v. Baret et Marconnay.

Argentier (l') v. du Cheſnoy.

Arre (Baron d') v. du Vigneau.

Arrien (Lajus d') ſe trouve dans le rôle des grands Mousquetaires, où l'Electeur n'admit que des Gentilshommes, dont la plûpart avoient ſervi en France. Il fut enſuite attaché à la maiſon des Comtes de Flemming, dont il dirigea l'éducation.

Artabeville, dans le rôle des cadets.

Artere (d') Marêchal des logis dans les grands Mousquetaires, mort à Prentzlow en 1713. âgé de 72 ans.

Artis (d') famille noble de Milhau en Rouergue.

Mr. Noé d'Artis de Béquignoles, dont la famille exiſte encore dans l'ar-

mée et a contracté des alliances illustres en Pruſſe, commanda juſqu'en 1713, le régiment des Gensd'armes. Il avoit ſervi en France dans le régiment de Soiſſons.

Son frère Jean d'Artis de Troconis, né à Milhau en 1656, mourut à Magdebourg en 1739, âgé de 84 ans; il eſt qualifié dans son épitaphe. Ecuier, Chevalier, Colonel d'un régiment de Dragons au service du Roi de Pruſſe.

Aſſace, (d') Son nom ſe trouve dans les rôles des grands Mouſquetaires, ſans être connu d'ailleurs.

Aubais (Baron d') v. des Vignoles.

Aubanel (François d') Seigneur de Saint Romain, qualifié Capitaine dans le rôle de 1686.

Aubeſſargue ou d'*Aubuſſargue* succéda au Vicomte de Saint Bonnet dans le commandement des grands Mouſquetaires. C'eſt probablement le même qui à la fin du ſiècle commandoit en

en Italie le régiment d'Aubeſſargue. Il avoit commandé, après Dupuy, les grenadiers à cheval formés par le grand Electeur en même tems que les grands Mouſquetaires, et où l'on n'admit que ceux qui avoient été ſergens ou bas officiers en France, ou qui ſans être gentilshommes, étoient d'une naiſſance honorable. Ils devoient marcher à la tête des grands Mouſquetaires.

Aubonne v. *Abiſtal.* Il y a eu dans la Colonie et ſur le rôle des penſionnés un Baron d'Aubonne, dont la femme étoit Lamberti, et qui sont morts membres de l'Egliſe françoiſe.

Augé (Gabriel Limouſin d') natif de Florence en Guyenne, dont le fils Pierre Limouſin d'Augé a été Lieutenant Colonel au ſervice du Roi et commandant de Peitz.

Auger (d') ou plûtot *Dauger.* Dame Marie Duvidal Veuve de Meſſire Guyal-

yaldon Dauger, Chevalier, Lieutenant Général des Armées du Roi de France, mort en 1722 âgé de 85 ans. Deux de ſes filles ont été mariées à Meſſieurs du Han et de Kerveno.

Auret. v. Grave.

Auſin (d') Théophile Camont d'Auſin, d'Orthez en Bearn, Colonel au ſervice du Roi, a laiſſé deux fils dont l'un a occupé des poſtes civils dans les premiers corps de la Colonie; le ſecond a été attaché à la Cour de Bareith et a des fils dans le ſervice; l'une de ses filles a été mariée au Colonel des Ingénieurs de Caſtillon et l'autre au Conſeiller privé Formey.

Autigny (d') ſorti de France comme Capitaine de Cavalerie du régiment Royal; sur le rôle de 1685.

Averſé (d') Marie le Clerc de Juigné Veuve de Mr. Urbain Gaudicher d'Averſé, gentilhomme du Poitou, étoit

deſcendante de du Pleſſis Mornay. Elle arriva à Berlin en 1686, fortement recommandée par le Canton de Berne, et obtint penſion pour elle et pour ſa fille.

Azemar, (Jean) Seigneur de Rège, d'une des plus illuſtres familles de Normandie, fut Major au régiment de Varennes et parut en cette qualité aux funérailles du grand Electeur. Sa famille s'eſt diſtinguée et exiſte encore dans le ſervice militaire.

Azimont, (Jean d') d'une famille du Languedoc, Lieutenant au régiment du Margrave Charles, bleſſé à Sorr et mort Capitaine au régiment de Grape en 1754. On trouve dans les régiſtres de Berlin, Charles Antoine d'Azimont natif de Milhau en Rouzergue, mort en 1764 âgé de 90 ans.

Ayrolles (Jaques d') natif de St. Germain dans les Cevennes, Colonel

nel au ſervice du Roi, allié aux Fériet.

B.

Bachellé (Gédéon le) mort en 1719 Conſeiller de reviſion, étoit d'une famille diſtinguée à Metz. David le Bachellé ſon fils eſt mort en 1734 Colonel au ſervice d'Hanovre et a laiſſé cinq fils qui ſe ſont diſtingués dans le ſervice militaire,

Louis le Bachellé, frère du précédent a occupé à Berlin des poſtes honorables, et contribua beaucoup à l'établiſſement des Réfugiés de Metz dans le Brandebourg.

Baillodz, famille ancienne et illuſtre de la Comté de Neûchatel qui a fourni et fournit encore à l'armée des militaires diſtingués v. *Mem. du Refuge T. VIII, p. 236 et ſuiv.*

Balbi

Balbi (de) Famille originaire de Gènes. Le Doge de la République en 1730 étoit oncle du père de Jean Balbi, Colonel Ingénieur, devenu célèbre par l'amitié dont l'honoroit Frédéric le Grand. Il fit avec ce prince le voyage incognito en Hollande. Il étoit, ainſi que ſon père membre de l'Egliſe françoiſe. Sa mère née Pally étoit d'une famille Réfugiée et il avoit épouſé une fille du Général de Sers, également de famille Réfugiée. Ses fils ſont entrés dant le ſervice militaire.

Bancels (Iſaac d'Alphonſe de) avoit ſervi dans les Cadets en France. Il fut Officier, grand Mouſquetaire dans la compagnie de Souville, officier de cavalerie au ſervice du grand Electeur, Capitaine de Cavalerie au ſervice du Duc de Savoie, et enfin Major des Dragons ſous Frédéric I. Il épouſa Anne de la Valette de Lascours, et ne laiſſa qu'une fille Marianne d'Alphonſe de Bancels, mère de Mr. le Profeſ-

ſeur

ſeur Cauſſe de Francfort ſur l'Oder.

Son neveu Jean de Crez fut obligé de prendre le nom d'Alphonſe de Bancels et devint Major de Cavalerie au ſervice du roi.

Barbot v. Laporte et Laspeyres.

Bardel (Joſeph de) Lieutenant en 1744 au régiment de Münchow, avoit ſervi en France comme enſeigne au régiment d'Armenonville.

Bardon (de) famille noble de Saint Antonin en Languedoc, alliée aux Pennavaire. Madame de Bardon ſe réfugia comme Veuve avec ſix filles, dont l'une a été mariée au général du Pré au ſervice de Ruſſie. Deux ont pris alliance dant le pays, l'une avec Monſieur de la Grave, l'autre avec le Conſeiller Ziegler. Les trois autres ont épouſé le Colonel de Rivin, Réfugié de Puylaurens, le Capitaine de

Lau-

Lupé et le Major de l'Epinasse, tous au ſervice de Ruſſie.

Bardonnanche (Alexandre Champinay de) Sieur d'Eſternau, quitta la France en 1686 comme Lieutenant au régiment de Sault. Il eſt fait mention de lui dans les *Mémoires ſur la guerre d'Italie* p. 280. Anne de Peccat, ſa mère, mourut à Berlin où elle étoit penſionnée de la Cour. v. Valentin.

Baret (Matthieu de) Seigneur de Ruvignan et d'Arènes, en 1702. Lieutenant Colonel au régiment de Varennes, natif de Leictoure en Guienne.

Son frère Salomon ſervit en la même qualité en 1704 et dans le même corps. v. *Mem. du Refuge* T. VIII. p. 263.

Ils avoient épouſé des Demoiſelles le Blanc de Beaulieu, d'une illuſtre famille de Sedan. Une Demoiſelle Baret d'Arènes a été mariée au Major de Marconnay v. le Blanc. Marconnay.

Bareyre (de) Capitaine dans un régiment en Pruſſe; ſon fils eſt mort Major dans un régiment Siléſien, et Meſſieurs de Bareyre ſes petits fils ſervent encore actuellement dans les armées du Roi. Ils poſſèdent une terre à une lieue d'Oſterode en Pruſſe.

Barges (de) ſur le rôle des Réfugiés nobles de Suiſſe en 1699.

Bargeton (de) famille noble du Languedoc v. Faugières. On trouve un Bargeton ſur le rôle des Officiers qui paſſèrent à Francfort en 1686.

Barnaud d'*Epidenſier*. Capitaine en 1716.

Barreil ou *Barreuil* (Fréderic) Baron de Vins. Trois frères de ce nom vinrent dans le Brandebourg. On croit que l'un d'eux paſſa en Autriche et que le célèbre Général de Vins deſcend de cette famille. Une Demoiſelle

ſelle de Barreuil fut mariée à Monſieur de Preyſac. v. Preyſac.

Barthe (Marc de la) Colonel, natif de la Caune en Languedoc, mort en 1743. Les Regiſtres parlent de Jean Colom de la Barthe; et quelques Demoiſelles de ce nom ſe trouvent ſur les rôles des nobles penſionnés, Mr. de La Barthe étoit en 1722. Lieutenant Colonel du régiment de Varenne.

Barthelot (Cournuaud de) v. Cournuaud.

Baſtide, famille honorable d'Orange. Daniel Baſtide, Capitaine au ſervice de Hollande, eſt mort à Berlin en 1763. Son fils eſt Conſeiller à la Justice Supérieure.

Batilli (Madeleine de) Veuve de Mr. de Briſſon, Capitaine de Cavalerie, morte à Berlin en 1735 âgée de 86 ans. Il y eut au commencement du Refuge pluſieurs Dames de Batil-

li, penſionnées de la Cour. Mr. de Rebenac, Envoié de France à Berlin, les reconnut pour ses parentes. Il étoit de la Maiſon Paz de Feuquieres, que les Réformés avoient comptée pendant longtems parmi leurs plus illuſtres défenſeurs. Mr. de Rebenac étoit allié à pluſieurs familles Réformées et témoigna un intérêt honorable pour les Réfugiés qu'il aidoit à vérifier leurs titres.

Batz (noble Joſeph de) de Nérac en Guienne, paſſa à Francfort en 1686 comme Lieutenant du régiment du Maine.

Bauda (Jaques de) de Sedan. Lieutenant Colonel et Ingénieur, mort à Berlin en 1719.

Baudan (de) famille diſtinguée du Languedoc. Il y en a deux branches établies dans les états du Roi. Les Baudan de Veſtric et les Baudan de Mon-

Montaut. v. *Mem. du Refuge T. III. p. 372.*

Mlle. de Baudan, fille de Mr. de Baudan de Montaut avoit été placée comme gouvernante des Princeſſes de Linange, ſœurs de l'ayeule de la Reine de Pruſſe *ibid. T. III. p. 195.*

Monſieur André Patron Baudan, natif de Lion et mort à Berlin en 1719, eſt père du Général Patron Baudan établi en Ruſſie, où ſa famille exiſte encore dans l'armée.

Baufain, Frédéric de Berenger, Baron de Viole, Seigneur de Baufain, Pipet et Martinaux, Procureur général au parlement d'Orange vint à Berlin en 1704 avec le parlement de cette principauté. Il alla en 1710 s'établir à Neûchatel dans l'espérance que le retour de la paix lui rouvriroit l'entrée de la principauté d'Orange. Il y finit ſes jours. v. *Mem. du Refuge T. III. p. 174.*

Baugerie (de) en 1702 Lieutenant au régiment de Varennes.

Baume (Chambaud de Bavas de la) Famille noble de Languedoc, ou l'on trouve un la Baume, commandant un régiment sous Rohan dans la guerre de la Rochelle. On trouve plusieurs La Baume avec le grade de Capitaine dans l'armée Prussienne. La famille s'est éteinte depuis peu pour les mâles.

Les Régistres de l'Eglise de Berlin font mention de Marc Antoine de la Baume, Ecuier Major au régiment d'Anhalt-Zerbst et de Marie Bertrand de Saint Fulgent, femme du Lieutenant Colonel de la Baume, native de Saint Fulgent en Poitou, et morte à Berlin en 1715. Les La Baume ont été alliés aux Chambauds et aux Saint Juliens.

Bayard (Marie de) Baronne de Ferrières, du Languedoc, morte à *Berlin* en 1703 âgée de 45 ans.

Bay-

Bayle (Iſaac) mort Lieutenant en 1706, étoit venu avec les Vaudois, qui à l'Epoque du Refuge ſe joignirent aux coloniés du Brandebourg. Il étoit de la famille du célèbre Bayle, dont la petite niéce mourut il y a quelques années a Berlin.

Beaucaſtel (Olympe de) d'Orange, morte à Berlin en 1741 âgée de 79 ans.

Beauchateau v. *Bons.*

Beaufort (de) famille diſtinguée du Languedoc, où l'on trouve un Sieur de Beaufort, gouverneur de Pâmiers ſous le Duc de Rohan et décapité à Toulouſe. En 1586 Marc de Beaufort, Chevalier, Comte d'Alès, étoit député des Cevennes à l'aſſemblée des Etats.

On trouve des Beaufort, ſous Frédéric Guillaume le grand, dans les grands Mouſquetaires.

Alexandre de Beaufort né à Roucy en Champagne en 1683, ſervit dans le régiment de Varennes, et comme aide de camp du Général du Troſſel dans la guerre de ſucceſſion. Il commanda un régiment à Gueldres et parvint au grade de Général en 1743 ſous le règne de *Frédéric II.*

Cette famille s'eſt diſtinguée et ſubſiſte encore dans l'armée.

Un Beaufort avoit été Gouverneur du Landgrave de Heſſe Frédéric IV. dont le célèbre Chapelain de la Cour *Sack* avoit commencé l'éducation,

L'auteur de l'ouvrage intéreſſant *de l'incertitude des cinq premiers ſiècles de l'hiſtoire Romaine* appartient à cette famille.

Beaumont (Jean Jaques de Roſel) noble de Caſtres, obtint à ſon arrivée à Berlin le rang de Conſeiller de Cour et d'Ambaſſade et entra dans les tribunaux ſupérieurs comme Conſeiller de réviſion. Il eſt connu comme hom-

me

me de lettres par quelques morceaux intéreſſans, inſérés dans les journaux de France et de Hollande.

Mr. de Roſel Beaumont parut aux funérailles du Marggrave Louis fils du grand Electeur, avec Mrs. de Marconnay et de Béville à la ſuite de la Princeſſe Eliſabeth Sophie.

Beaupré (Philippe de) ſe fit connoître à la fin du ſiècle paſſé dans la campagne d'Italie, où il ſervit ſous le Général de Cournuaud, qui commandoit le corps envoié par l'Electeur v. *Mem. du Refuge T. VII. p. 196 & ſuiv.* Il parvint en 1715 au grade de Major Général, après avoir été en 1702 Lieutenant Colonel au régiment de Varenne.

Beauſobre (Iſaac de) originaire de Poitou, de la même famille que le Comte de Beauſobre, militaire diſtingué dans les armées de France. Un de ſes fils a été Général en Ruſſie, où

ſa famille exiſte encore; le cadet a ſervi dans l'artillerie Pruſſienne et fut tué au ſiège d'*Ollmütz*. C'eſt le plus diſtingué des ſavans que le Refuge ait conduit dans le Brandebourg. Voici comment Frédéric II. le caractériſe dans une lettre à Voltaire écrite de Rheinsberg en 1738, à l'occaſion de ſa mort. „Homme d'honneur et de probité, grand génie, d'un eſprit fin et délié, grand orateur, ſavant dans l'hiſtoire de l'Egliſe et dans la littérature, la meilleure plume de Berlin, pleine de force et de vivacité, que quatrevingt ans de vie n'ont pu glacer" v. *Correſpondance du Roi de Pruſſe avec Voltaire T. I. p. 25.* Quelques rejettons d'une branche de cette famille établie à Morges vient de paſſer dans le pays. L'un d'eux eſt entré comme officier dans l'armée.

Beauveau (Louis de) Comte d'Eſpenſes d'une des maiſons les plus diſtinguées de France et que l'on fait deſcen-

cendre des anciens Comtes d'Anjou. Il étoit établi à Berlin longtems avant la révocation de l'édit de Nantes, et l'Electeur lui conféra, avec le grade de Lieutenant Général, le titre de grand Ecuier. Il fut le promoteur de l'établiſſement de l'Egliſe Françoiſe qui ſe forma dans cette ville en 1672, treize ans avant l'Epoque proprement dite du Refuge. v. *Mem. du Refuge T. I. p. 61.*

Beauvoir (Grimoard de) Seigneurs et Comtes du Roure. Auguſte de Beauvoir iſſu d'une branche de cette ancienne famille du Languedoc s'établit dans la Brandebourg dès les prémiers tems du Refuge. Son fils vit encore dans un âge avancé à Berlin, où il a été employé à l'inſtruction des Cadets.

Bechefer ou *Beſchefer* (Jaques de) né à Vitry le François, mort à Magdebourg, Lieutenant Général des armées

mées Prussiennes, chef d'un régiment d'infanterie, commandant de Magdebourg, Chevalier de l'ordre de l'Aigle noir. Son tombeau est dans l'Eglise Françoise décoré de deux drapeaux de son régiment. Ses deux filles avoient été mariées l'une au grand Chancelier Samuel de Cocceji, et l'autre au Baron de Hertefeld. Frédéric Guillaume I. lui fit don de l'ancien bâtiment d'artillerie appellé *Krumme Zeughaus*, où, avec le grand Chancelier de Cocceji, il bâtit en 1730 deux maisons qui réunies aujourdhui forment le palais du Prince Louis, ci devant occupé par le Margrave Henri de Swedt v. *Nicolaï Description de Berlin p. 158.*

Bequignoles (de) v. d'Artis.

Beck (Jean de) qualifié Conseiller de sa Sérénite Electorale et son résident à Paris, originaire de Clèves, s'étoit probablement joint en France

à

à l'Egliſe Réformée en 1660 et les années ſuivantes. On trouve dans les *Mémoires de la Baſtille T. I. p. 191* qu'il fut mis à la Baſtille le 26 Novembre 1686. On l'accuſoit d'avoir retiré dans ſa maiſon des effets appartenant à des ſujets du Roi pour les faire paſſer en pays étrangers. Il étoit Réſident de pluſieurs princes d'Allemagne et de quelques villes Anſéatiques. Sa fille Cathérine Emilie de Beck ſouffrit perſécution en France et ſe réfugia dans le Brandebourg, où elle epouſa Mr. Jaques Barbot de la Porte, aïeul maternel de Meſſieurs Laspeyres.

Bedarides (Suſanne de) Réfugiée d'Orange, dont un frère a été Colonel en Hollande.

Bedos v. Hauterive et Mirabel.

Begnipont, Madeleine et Antoinette de Beauveau de Begnipont, d'Eſpence en Champagne furent à l'époque de

de leur Refuge recueillies dans la maiſon du Comte de Beauveau d'Eſpences, auquel elles appartenoient.

Beguelin (Nicolas de) d'une famille diſtinguée de Bienne en Suiſſe. Il paſſa d'un poſte diplomatique à celui de précepteur de Eréderic Guillaume II. qui l'honora de ſon eſtime et entr' autres preuves de ſa reconnoiſſance lui donna à ſon avènement au trône des lettres de nobleſſe. Ses fils rempliſſent des poſtes honorables. Monſieur de Beguelin a été un des membres les plus diſtingués à tous égards de notre Egliſe.

Bellay (Théodore du) Seigneur de Montbrelay, frère de Mr. du Bellay d'Anché, Conſeiller d'Ambaſſade; il a rempli des poſtes importans dans les corps ſupérieurs de la Colonie.

Bellegarde v. Dolé.

Belle-

Belleſtat. Famille noble du Languedoc, dont le nom ſe trouve dans le rôle des grands Mousquetaires. Elle paroit dans les nobiliaires de la province et au ban de Carcaſſonne. Mr. de Belleſtat avoit à Berlin un frère Pierre Caillou Capitaine de Cavalerie. Il y avoit en France en 1752 un Comte de Belleſtat, Cornette des chevaux legers. v. *Mem. du Refuge T. II. p.* 245.

Bellocq ou *Bellot* (Jean Pierre Conſtantin de) étoit originaire d'Ortez en Bearn et avoit été en France Lieutenant au régiment de Navarre. L'Electeur lui donna le même rang dans les grands Mouſquetaires.

Benicroix (Jſabeau Bernard de) d'Orange mariée à Mr. Gabriel de Convenant, Conſeiller Doien du Parlement d'Orange, d'où il paſſa à Berlin dans le tribunal de réviſion v. *Mem. du Refuge T. VIII. p.* 173, v. Convenant.

Beni-

Benivin (Daniel de Thau) Seigneur de Benivin ou Benevins, du Dauphiné; fut nommé Conſeiller d'Ambaſſade en 1683 et mourut en 1697. Il avoit épouſé Claudine de Durant et en ſecondes noces Genevieve Rigot de Mourioux. Sa fille épouſa Mr. d'Helix v. Helix.

Benoit (Gédéon de) Chevalier Réſident de la Cour de Pruſſe en Pologne, étoit iſſu d'une famille Réfugiée établie d'abord à Hanau, enſuite à Emden, et qui a ſubſiſté avec honneur dans différens lieux du Refuge. François de Benoit ſon frère eſt Officier Ingénieur au ſervice de Hanovre.

Bequignole v. d'Artis.

Berandis (de) natif de Nismes, Lieutenant Colonel mort en 1738.

Berandis (Gabriel) Ecuier, natif de la Rochelle, Colonel au ſervice du Roi, mort à Berlin en 1731.

Beranger v. *Baufain.*

Berbiſier (Antoine) d'Uſez en Languedoc, mort à Berlin en 1707; officier au ſervice du Roi.

Berghorn, Esther de Coligny, Veuve de Monſieur de Berghorn, Ecuier, morte à Berlin en 1733.

Beringuier, v. *Brigny.*

Bernard. Cette famille honorable, originaire de Paris, reçut un grand relief du fameux Samuel Bernard, Comte de Coubers, qui lui fit part de ſes grandes richeſſes. Les Bernard de Berlin étoient ſes neveux. Quelques uns ont été et ſont encore dans le corps des officiers Pruſſiens.

Bernâtre (Boubers Vicomte de) Famille illuſtre du Cambreſis, qui vers l'année 1100 paſſa en Picardie et y acquit des terres. Madame de Bernâtre vint à Berlin avec ſes deux filles. L'ainée entra comme Abbeſſe dans

le Chapitre noble fondé à Halle par Mr. de Jena. La ſeconde, Dame d'honneur à la Cour de l'Electrice épouse du Grand Electeur, épouſa Mr. de Fuller, d'une famille illuſtre de Pruſse, et qui exiſte encore dans l'armée avec diſtinction, v. les détails *Mem. du Refuge T. II. p. 355.* Madame de Bernâtre étoit née Suſanne de Rouſsel, fille de Daniel de Rouſsel, Chevalier Seigneur de Miannay, Maréchal de camp des armées du Roi et d'Anne Mourin de Lodon. Son mari Daniel de Boubers, Chevalier Vicomte de Bernâtre et Boismont demeura en France, avec ſes deux fils dont les descendans exiſtent encore dans l'émigration.

Berton (Jean) Natif de Paris. Lieutenant mort en 1740.

Beſombes (Scipion de) Eccléſiaſtique de la famille des Beſombes de Clermont de Lodève. Sa Veuve Iſabeau de

de Godon, native de Clermont de Lodève mourut à Berlin en 1704.

Bethune (Jaques Marcadé de) natif du Cotentin, Capitaine, mort à Berlin en 1731.

Beville (Benjamin le Chenevix de) s'établit avant la révocation dans le Brandebourg, ou il acheta la Seigneurie de Rhinsberg en 1681. C'eſt l'aïeul du Lieutenant Général et Gouverneur de Neûchatel, dont le père Henri le Chenevix de Beville, Lieutenant Colonel eſt mort à Berlin dans l'âge le plus avancé. La famille le Chenevix de Beville eſt originaire de la province de Chartres. La terre de Beville et d'autres poſſeſſions en Lorraine lui étoient venues par alliance. Un frère de Mr. Benjamin de Beville et qui portoit le nom de la terre de Storff a été Général à Veniſe. Il rentra en France, ou les biens de la famille lui furent adjugés en 1698.

par arrêt du Parlement. Une autre branche de la famille eſt établie avec distinction en Angleterre ſous le nom de Chenevix. L'un d'eux eſt mort il y a quelques années Evêque de Waterford et Lismore, ayant deux frères Colonels dans l'armée Angloiſe. v. d'Esply.

Bezuc. Philippe de Brueys Baron de Bezuc, étoit venu à Berlin âgé de 16. ans. Il s'avança dans le ſervice. Frédéric Guillaume I. avoit pour ſon honnêteté une eſtime ſingulière; il le nomma Commandant d'Emden et des troupes d'Oſtfriſe et lui conſia le gouvernement de Neûchatel. La famille avoit ſes terres dans le voiſinage d'Uzez, et en particulier celle de St. Jean, où Mr. de Bezuc étoit né. Il avoit épouſé Charlotte le Chenevix de Beville, tante du Lieutenant Général de Beville, gouverneur de Neûchatel. v. *Mem. du Refuge. T. VIII. p. 218. et ſuiv.*

Blai-

Blaiſois, Marie Têtard Veuve de Paul de Blaiſois Ecuyer, Seigneur de Boisfranc et de Verneuil au Perche en Normandie, morte à Berlin en 1699.

Blanc (le) Suſanne de Moranvilliers, Veuve de Pierre le Blanc, Ecuyer Seigneur de Beaulieu, Conſeiller du Roi au Préſidial de Sedan. Cette famille jouiſſoit de pluſieurs illuſtrations et tenoit un rang diſtingué dans la principauté de Sedan. v. *Mem. du Refuge T. VI. 133.* Les filles de Madame le Blanc prirent alliance dans les meilleures familles du Refuge. *ibid.*

Blancard. (Saint) v. Gaultier.

Blanzay (Marconnay de) paroit comme Conſeiller d'Ambaſſade aux funérailles du Margrave Louis, fils du Grand Electeur. Il appartient à l'illuſtre famille des Marconnay du Poitou.

Bloſſet (la Comteſſe de) étoit fille du célèbre Paſteur d'Orange de Gondrand.

drand. Son mari, Louis François de Bloſſet, natif de Precy en Nivernois, avoit été Capitaine et Chevalier garde du Roi de Pologne. Les Bloſſet étoient diſtingués parmi la nobleſſe Proteſtante; l'un deux donna inutilement à l'Amiral Coligny des avis ſalutaires ſur les projets de la Cour, lors du maſſacre de la Saint Barthelemy.

Bodt (Jean de) né à Paris en 1678 d'une famille diſtinguée et opulente. Elève du célèbre Blondel, il ſe diſtingua dans l'étude des Mathématiques et de l'architecture civile et militaire. Le détail de ſes ſervices militaires et ſurtout des monumens de ſes grands talens pour l'architecture ſe trouvent dans les *Mémoires du Refuge T. VII. p. 246. et ſuiv.* Il fut élevé au grade de Major Général et nommé en 1719 Commandant de la ville et fortereſſe de Weſel. En 1728 le Roi de Pologne Auguſte II. le demanda à Fré-

déric

déric Guillaume I. et le nomma Lieutenant Général d'infanterie, chef du Corps des Ingénieurs et Directeur des bâtimens civils et militaires. En 1704. il fut nommé Général d'infanterie et commandant de Dresde. Il n'a laiſſé d'autres enfans qu'une fille mariée à Mr. de Wangelin et dont la fille a épouſé le Général Klitzing; et la petite fille Monsieur de Werdeck.

Boileau v. *Caſtelnau.*

Boiscarré (François Bunel de) natif de Pontaudemer en Poitou, mort en 1694. qualifié Secrétaire de ſa Sérénité Electorale et Juge à Brandebourg.

Bois Franc v. *Blaiſois.*

Bois-liniere. Gentilhomme du Poitou, à Prentzlau en 1697.

Boisragon. Gentilhomme nommé parmi ceux qui aſſiſtérent aux funérailles du Duc de Rohan. Il y a eu

un

un militaire de ce nom dans nos armées. Les Régistres mortuaires de Berlin offrent Marthe Alibert Veuve de Charles Chevalet de Boisragon, Lieutenant dans les troupes de Lunebourg, native de Grenoble.

Bois-recept v. *Chalmot.*

Bois-robert (de) ſur les liſtes de Prentzlau, en 1697.

Bois-Tiger (Jean) Capitaine de cavalerie de Marais en Normandie, ſe trouve dans le rôle des officiers réformés. Il mourut en 1739. âgé de 88. ans. Les Régiſtres de l'Egliſe parlent auſſi d'un Paul Tiger, Seigneur de la Bourdonnière, dont une fille épouſa en 1688 Mr. de la Chapelle.

Bonafous (de) famille ancienne et noble du Languedoc. Les Baron de Caſtelnau de Bonafous ont droit d'entrée dans les Etats de la Province.

Leurs

Leurs Baronies ſont ſitués dans le diocèſe d'Alby.

On trouve un Bonaſous dans le rôle des grands Mousquetaires. Il y a eu un Général de ce nom au ſervice de Pologne, qui a cherché à être reconnu par les Bonaſous du Brandebourg. Les Demoiſelles de Bonaſous, qui avoient ſucceſſivement élevé jusqu'à ſoixante et quatre Demoiſelles des premières familles du pays et de l'Allemagne, ont laiſſé des ſouvenirs honorables.

Bondely. Famille diſtinguée du Canton de Berne et dont quelques membres ont appartenu à l'Egliſe Françoiſe. Mr. de Bondely, Gentilhomme de la Chambre de l'Electeur fut envoié en Suiſſe pour règler tout ce qui concernoit l'arrivée des Vaudois. Nous avons vu à Berlin en 1783. une Dame de Bondely mariée à Mr. le Baron de Pœllnitz, neveu du fameux Chambellan de ce nom. Elle étoit,

étoit, ainſi que ſon mari, de l'Egliſe Françoiſe.

Bonnet (du) Anne de Condé, femme d'Abraham du Bonnet, Ecuyer, réfugié de Saint Menehout, morte en 1698.

Bonnet de Saint Germain. Neveu du célèbre Miniſtre d'Etat Ezéchiel de Spanheim. Son père Nicolas de Bonnet paroit dans les archives comme Conſeiller Electoral et Médecin de la Cour de l'Electeur. Ce fut par lui que Skytte fit parvenir à l'Electeur le projet de l'établiſſement d'une ville latine. v. *Mem. du Refuge T. III. p. 293.* Mr. Bonnet de Saint Germain réſida à Londres, comme Chargé d'affaires de l'Electeur. Dans la ſuite il devint Réſident et remplit cet emploi juſqu'en 1720. En 1698. il agit avec le Comte de Dohna pour l'affaire de l'établiſſement des Réfugiés de Suiſſe. v. *Mem. de Refuge T. III. p. 28.*

Bonneval v. *Agoult.*

(Iſaac Duval de) Gentilhomme âgé de 77. ans, mort à Berlin en 1733. probablement de la famille de Madame de Rocoulle. v. Rocoulle.

Bonny (Durand Gautier de) natif de Baſagne en Baſſe Normandie, mort Capitaine de Cavalerie en 1730. âgé de 80 ans. v. Bony.

Bons (Amédée de) Ecuier Sieur d'Aſſeran, natif de Farge pays de Gex, mort à Berlin en 1727. Sa femme étoit Dorothée de Borſat de Beauchateau.

Bony (de) famille du Vivarais, qui ſe distingua ſous Rohan en 1522. En 1632. il y avoit un député de ce nom à la Cour. Il y avoit en Picardie des Bony de la Vergne. Il ſe trouve dans les rôles des Grands Mousquetaires un Bony, qui reparoit en 1720. comme Major réformé. v. *Mem. du Refuge. T. II. p.* 247. v. Bonny.

Borelly.

Borelly. (Jean Pierre) de Raiſonnel, Natif de Siſteron en Provence. Il a rempli avec zèle la place de Régent au Collège Roial François.

Borie (la) paroit comme Capitaine aux funérailles du Margrave Louis, fils du Grand Electeur. v. de Buy.

Borſat. v. *Bons.*

Boſcq. (de) nommé ailleurs du Boſc paroit en 1702 comme Lieutenant au régiment de Varennes. Peutétre de la famille des du Boſc de Normandie.

Boubers. v. *Bernâtre.*

Bouchet (Jaques Grégoire du) Sieur de Sourches, natif de Montemaur ſe trouve dans les roles militaires: une de ſes filles eſt morte a Berlin.

Bourdarie (Antoine de) de Meriveis dans les Cevennes, avoit été Capitaine au ſervice de Suède et vivoit à Berlin comme Officier réformé. Sa fille ma-

riée

riée au Conſeiller Müller a été attachée à la Reine Ulrique de Suède et a publié des mémoires.

Bourdhil (Jean Raimond de) de Mazeres, Diocèſe de Mirepoix, Capitaine Réformé, mort en 1741. âgé de 82 ans.

Bourgeois (Marie Madeleine de Monceau, femme de Paul) Capitaine au ſervice de S. E. à Colberg, morte à Berlin en 1699.

Bourges (de) ne ſe trouve que dans le rôle des Officiers du régiment de Varennes en 1702.

Bournizeaux (Charles Henri Fouquet Chevalier, Seigneur de) Conſeiller de Cour et d'ambaſſade, natif de Thouars en Poitou. Sa mère étoit Charlotte du Bellay. Il avoit épouſé une Marconnay et ſa fille fut mariée à Mr. de Bonneval. v. d'Agout.

Bou-

Bouſain (Jean Henri) Lieutenant Réformé natif de Metz, mort en 1731. âgé de 73. ans.

Bouſſon (Jeanne Barets de) près de Caſtres, morte à Berlin en 1725. a eu des neveux de la Barthe dans l'armée. v. Barthe (la)

Bragard (Cyrus de) ſe trouve dans l'une des Compagnies de Cadets que le Grand Electeur forma et où il plaça une foule de jeunes gentilshommes qui de Strasbourg, Beſançon, Briſac et autres villes frontieres, où Louis XIV. avoit établi des écoles de jeunes officiers, ſe répandoient dans le Brandebourg et dans les Provinces unies où le Prince d'Orange érigea de ſemblables compagnies pour en faire des pépiniéres d'officiers.

Brazy (de) famille de Chatillon ſur Loin dont pluſieurs ont rempli des poſtes Eccléſiaſtiques et civils.

Brejou (Jean de Grambois de) ſe trouve ſur les rôles des Gentilshommes penſionnés par l'Etat.

Bretonne (Jean de) ci devant Réſident de la Cour Palatine en Franco, mort à Berlin en 1702.

Breuil (de Renouard) ancienne famille de l'Angoumois, qui au commencement du quinzième ſiècle poſſédoit les Seigneuries de Pranzai et de Jouvigiere. De Thou et d'Aubigné font mention des Renouard dans leurs hiſtoires. Il y a des de Breuil en Normandie. Nos anciens rôles offrent Daniel de Breuil, Major au ſervice du Roi, et Joſué de Renouard de Viville, Seigneur de Breuil avec le même rang militaire. Monſieur le Colonel de Renouard, qui actuellement commande un régiment, et dont les fils ſe ſont diſtingués dans le ſervice eſt petit fils de Joſué de Renouard. v. *Mem. du Refuge. T. III. p. 256.*

Brigny

Brigny (de) peut être Beringuier Seigneur de Malbos et de Meylet, avoit été en France Lieutenant de Cavalerie dans le régiment Roial Piémontois. Il devint Capitaine Lieutenant dans les Grands Mousquetaires. La terre de Malbos ou Malbose eſt ſituée dans le Gévaudan, diocèſe de Nismes.

Brion (Charles de) Baron de Lux. Commandant de Memel après Mr. de l'Hopital, et en 1718 Major Général commandant un règiment de garniſon, appartenoit à une famille très diſtinguée entre les Réformés de France. Il en eſt fait mention fréquente dans l'hiſtoire des guerres de religion au ſeiziéme ſiècle. Brion eſt une Baronnie du Vivarais, dont le poſſeſſeur avoit droit d'entrée aux Etats du Languedoc. La famille de Brion étoit établie dans cette province et dans le Dauphiné. On trouve ſous l'année 1682. avec la qualité de Gentilhomme

homme de la Cour du grand Electeur Alexandre Darmond de Brion et en 1685 Adhemar de Brion au nombre des Pages de Frédéric Guillaume. Leti parle d'une Demoiselle Darmond de Brion, Dame d'honneur de l'Electrice d'Hanovre. v. *Mem. du Refuge. T. II. p. 359.*

Briou (Théodore Gigou de) mort à Berlin en 1721. Major Général et commandant les Gensd'armes comme Colonel en 1713. d'une ancienne maison de Poitou, et natif de Briou.

Mlle Angélique Gigou de Vesançai, native de Saint Maixant en Poitou, et morte à Berlin en 1721. étoit sa nièce. Sa maison étoit le rendez-vous des personnes les plus distinguées par leur rang et par leur mérite. C'étoit l'hôtel de Rambouillet de Berlin.

Briquemault (Henri Baron de) Seigneur de Saint Loup, Lieutenant-Général de Cavalerïe de sa Sérénité

Electorale, Colonel d'infanterie et de cavalerie, et Gouverneur de Lipstadt, mort le 16. Août 1692. L'Electeur lui donna deux régimens. Sa famille étoit des plus distinguées de France et tenoit le premier rang parmi les Seigneur du parti Réformé. De Thou, Castelnau, Brantôme et les mémoires du tems en font la mention la plus honorable. On voit à Wesel dans l'Eglise Cathédrale le tombeau de Briquemault, avec ses armoiries et une inscription Allemande qui contient ses titres. Madame de Briquemault épousa en secondes noces le Général Comte Dorthe. v. *Mem. du Refuge T. II. p. 122. et suiv.*

Brissac de) dans la Compagnie des cadets de Cournuaud, se distingua dans la guerre d'Italie.

Brisson v. *Batilly.*

Brochier (Charles de) Lieutenant Colonel, dans les rôles de Prentzlau en 1718.

Brosse

Brosse (Espérance de) native de Châlons en Normandie, morte à Berlin en 1749. âgée de 101 ans.

Brunbosc. v. *Larrey.*

Brunel (de) famille originaire du Languedoc. On trouve un Brunel, Colonel en 1656. et Catherine de Brunel, mariée au Capitaine de Gironnet du régiment de Varennes.

Bruyere (de la) famille établie à Stargard. Louis de la Bruyere se trouve comme premier Lieutenant au régiment de Borcke en 1784.

Buisson (du) commanda comme Général un des régimens de Westphalie qu'avoit eu Briquemault. Probablement il appartenoit aux du Buisson du Languedoc, dont l'un étoit commandant d'Annonay sous le fameux Baron des Adrets. Il se trouve avant 1685. comme décoré de l'ordre de la générosité.

Buisson. v. Du *Buisson.*

Bunel. v. *Boiscarré.*

Buy. (Arnauld Mailette de) Inspecteur général des manufactures et Conseiller privé de guerre. Il eut le bonheur d'emporter de Metz, sa patrie, une fortune considérable. Il eut de son mariage avec Elisabeth de Vigneulle trois filles mariées au Général de Persode, au Colonel de Saint Sauveur et à Mr. le Général de Beaufort. On trouve dans les rôles militaires un Lieutenant Colonel de Buy nommé aussi la Borie de Buy. v. la Borie. v. *Mem. du Refuge. T. II. p. 19.*

Buyrette d'Oehlefeld. Famille distinguée originaire du Haynaut de la Maison Buyrette située entre Mons et Douay; établie dans les états de Brandebourg en Franconie, où elle posséde la Seigneurie de Wilhelmsdorff et subsiste sur le pied le plus honorable.

C.

C.

Cabrol (Noble Charles de) Chevalier Seigneur de la Roque et Travanet, Capitaine de Cavalerie au service du Roi de Prusse, natif du Château de la Roque, diocèse d'Alby mort le 26. Février 1704. à Magdebourg. v. Travanet et Mirmand.

Cadal ou *Cadoul.* en 1677. dans le rôle des officiers François qui paroissent avoir passé dans le Brandebourg avant la révocation de l'Edit de Nantes. Il se trouve dans la liste des Colonels.

Un Capitaine de Cadoul eſt nommé dans le cortège des funérailles du Grand Electeur en 1688.

Cadeilhan (Phinées de) Capitaine de Cavalerie, originaire de la Guienne, mort à Prentzlau en 1732. âgé de 80. ans.

Cahill (de) plusieurs officiers de ce nom se trouvent dans les rôles militaires comme ayant servi avec honneur dans les guerres de Silésie.

Caillou v. *Bellestat.*

Calbreide (de la) parmi les Grands Mousquetaires.

Calessou. Grand Mousquetaire; originaire de Vitry en Champagne.

Camas ou *Cammas,* nommé par erreur *Cammache.* Ce nom se trouve parmi ceux des Cadets et des officiers du régiment de Varennes. François Tilio de Camas mourut en 1702. Lieutenant Colonel du régiment de Lottum Cavalerie. Son fils Paul Henri Tilio de Cammas commanda comme Colonel un régiment dans la guerre de Silèsie et fut gouverneur de Francfort sur l'Oder. En 1740. le Roi l'envoia à Paris pour notifier son avènement au trône. Mr. le Comte

de

de Finck, Mrs. de Blumenthal et de Schmettau l'accompagnèment dans cette mission. Il avoit perdu un bras à la guerre. Il fut envoié une seconde fois à Paris. Sa Veuve, de l'illustre famille de Brandt, fut Gouvernante à la Cour de la reine Elisabeth Christine et élevée au rang de Comtesse. Ses vertus et son esprit lui valurent de la part de Frédéric II. un degré tout particulier d'estime et d'amitié, dont il reste des traces honorables dans les lettres qu'il lui adressoit pendant la guerre de sept ans, et qui ont été imprimées. Elles font autant d'honneur au Roi qu'à la Gouvernante.

Camon. v. d'Ausin.

Campagne (Henri Auguste de) d'une famille noble du Béarn. a laissé un volume manuscrit *in folio* qui contient des détails sur les campagnes d'Allemagne et d'Italie sous *Frédéric I.* Mr. de

de Campagne avoit été placé, à son arrivée en 1688. comme Lieutenant et parvint sous le nouveau règne au grade de Lieutenant Colonel.

Le Conseiller privé de *Campagne*, son fils, a rendu les plus grands services à l'état et aux Colonies dans les divers postes qu'il a rempli dans les corps Supérieurs François. Il a beaucoup contribué à pousser dans les Colonies la culture des meuriers et des vers à soie. Frédéric II. reconnut la noblesse de cette famille. Dans plusieurs provinces de France et en particulier dans le Béarn la noblesse n'étoit presque connue que traditionellement. Dailleurs la persécution avoit détruit les titres particuliers ou publics de noblesse de plusieurs familles. Le Grand Chancelier de Fürst, en reconnoissant la validité des preuves fournies par Mr. de Campagne, fit valoir ce double motif comme devant être pris en consi-

sidération lorsqu'il s'agissoit des preuves de noblesse des Réfugiés.

Campieur (Jean Christophe de) En 1729, Capitaine au régiment de Münchow. On trouve d'autres officiers de ce nom dans les rôles militaires.

Camredon ou Campredon (de) Il est parlé dans les Mémoires du tems d'un *Camredon*, brave officier qui servit sous Rohan, à qui le Parlement eut la cruauté de faire couper la tête.

Candal. Un Colonel de ce nom se trouve dans les rôles militaires de 1679. Cette maison étoit fameuse en France dans le parti des Religionnaires.

Caperon (Paul Martin de) Seigneur de Massillardre, natif de la Rochelle, se réfugia à Berlin en 1747. Son fils entra dans les Ingénieurs et ensuite au régiment de Hoffmann.

Cardel

Cardel (Paul) Sieur du Noyer, natif de Rouen, d'une famille noble du Parlement et parente de Fontenelle. On trouve le détail des persécutions qu'il essuya dans l'Histoire de la Bastille. C'est de cette famille que sont issus les Cardel du Brandebourg, qui dans le Refuge ant rempli des emplois civils honorables. C'est à la même famille qu'appartenoit la Demoiselle *Cardel*, qui avoit élevé *Cathérine II.* et dont cette Impératrice disoit „*Elle m'avoit fort bien élevé pour faire un bon mariage avec quelque petit Prince d'Empire, mais ni Mademoiselle Cardel ni moi ne nous attendions guères à tout ceci.*“ v. *Mémoires de Rulhiere.* Le celebre Ministre de la cour Sack avoit épousé en premiers noces une Demoiselle Cardel soeur de l'institutrice de Cathérine II. Leur père étoit Juge à Francfort sur l'Oder.

Castelnau. (Isabeau de) fille de Timothée Roy de Castelnau de Brussac dans

dans le Haut Languedoc et d'Anne, fille de Noble Jaques Boileau de Castelnau et de Sainte Croix se trouvent dans les Régistres. La premiere femme du Colonel de Jarriges père du Grand-Chancelier de ce nom étoit Castelnau.

Castilhon. (Noble Pierre de) Réfugié du Languedoc ci-devant Commissaire extraordinaire de guerre du Roi de France, mort à Berlin en 1697.

Castillon (Batsal de) Famille du Béarn. Zacharie Batsal de Castillon fut dans le premier Refuge nommé Major à la suite des grands Mousquetaires.

Il étoit père de Monsieur de Castillon, Colonel des Ingénieurs et Commandant de Glatz, qui vient de terminer avec honneur la plus longue et la plus belle carriére. Ses fils sont dans le service militaire. Il étoit chef des trois compagnies de Mineurs en gar-

garnison à Glatz, et avoit fait toutes les campagnes sous Frédéric II.

Castillon. (de) proprement Castiglione. Le savant Academicien de ce nom pere de l'Académicien actuellement Professeur à l'Ecole des nobles a été un des membres les plus honorables de la Colonie de Berlin à laquelle il s'étoit rangé.

Catinat. Il y a eu dans la garnison de Berlin un Officier de ce nom, qui assuroit que sa famille étoit originairement sortie de France pour cause de religion.

Catterie. (Noble Louis Etienne Sieur de la) Réfugié de Normandie, mort à Berlin en 1690.

Causse. Famille distinguée du Languedoc, dont plusieurs branches ont eu noblesse et ont pris alliance dans les meilleures familles de leur province. La branche établie à Francfort

sur l'Oder s'est distinguée dans l'Eglise et dans l'Académie. v. Bancels.

Cavalier (Jean) Capitaine de Cavalerie, de Saumur en Languedoc, mort à Berlin en 1732. âgé de 78. ans.

Cave (Pierre de la) Chevalier de l'ordre de Saint Michel (institué en France sous Louis XI. et auquel Henri III. substitua en 1577. celui du Saint Esprit), Major Général au service du Grand Electeur et Gouverneur de Pillau. Sa généalogie se trouve dans les Mémoires de l'ordre de Malthe publiés par Hasse. Il commandoit déjà en 1654. les deux compagnies des Gardes du Grand Electeur. Son fils Guillaume de la Cave commanda depuis 1689. jusqu'en 1696. comme Colonel et comme Major Général le régiment qu'avoit eu Krusemarck tué à Bonn et qui a été depuis le régiment du

corps

corps commandé par Einsiedel et Retzow. En 1701. il fut envoié en Prusse avec Adrien Bernard Comte de Borck pour mettre la Cavalerie sur le pied proposé par le Veld-Maréchal Barfuſs. Il s'étoit distingué au siège de Namur en 1695. La famille de la Cave est souvent mentionnée dans de Thou comme une des plus illustres du parti Réformé en France. v. *Mem. du Refuge T. III. p. 113. et ſuiv.* Les premiers maisons de la Prusse tiennent à cette famille par Eleonore Elisabeth de la Cave, fille de Pierre de la Cave, épouse de George Frédéric de Kreytzen, grand Chancelier du royaume de Prusse, dont les enfans sont entrés dans les familles de Finck, de Schlieben etc. etc.

Cayart. (Jean) de la Capelle en Picardie, formé en France sous Vauban. Au moment de la révocation la Cour l'avoit chargé de fortifier Verdun. Louis XIV. lui avoit accordé

une

une gratification considérable sur les eloges dont Louvois l'avoit comblé. Il sacrifia tout à son zèle pour la religion. Le grand Electeur l'éleva jusqu'au grade d'Ingénieur Général. Lorsque l'Electeur forma un corps régulier de Mineurs, Mons. *Cayart* en fut nommé Chef. v. *Mem. du Refuge.* T. II. p. 265. C'est lui qui donna le plan du temple François de la Frédéricstadt, bâti sur le modèle du temple de Charenton qui servoit à l'Eglise de Paris.

Cayla (La Baronne du) se trouve sur le rôle des personnes de condition pensionnées dans le Refuge. Il y a eu un Général du Cayla (probablement son beau fils) au service de Saxe. Le Baron du Cayla, mort il y a quelques années à Berlin, étoit fils du Général.

Chadirac (Abel de) passa dans le Brandebourg de Heidelberg, où sa famille

famille étoit établie. Il plaça des sommes assez fortes sur les rescriptions du trésor que le grand Electeur donnoit avec un intérêt considérable à ceux des Réfugiés qui avoient apporté quelque bien dans le pays. v. *Mem. du Refuge T. I. p. 121.* Ces sommes alloient en 1690, à près de cent mille écus, que l'Electeur employoit pour faciliter l'établissement des Manufacturiers. Il est parlé de Monsieur de Chadirac dans les lettres de Bayle; et les mémoires du tems font mention d'un Chadirac, Secrétaire et homme de confiance du Duc de Bouillon.

Chaise (de la) v. *Chiese.*

Chaffin (Claude Baudet Ecuyer Seigneur du) mourut à Berlin en 1695. Conseiller de la Chambre de Justice. Il étoit venu dans le Brandebourg avant la révocation.

Cha-

Chalezac. (Guillaume Chenu de) Seigneur de Laujardiere, mort en 1732, commanda sous Frédéric Guillaume I. le régiment ensuite Grævenitz.

Cette famille étoit originaire de Guyenne. Mademoiselle de Chalezac suivit à Berlin la Princesse d'Anhalt-Dessau, épouse du Margrave Philippe. Elle étoit probablement soeur de ce Monsieur de Chalezac, qui remplit le poste de Gouverneur du célèbre Prince Léopold d'Anhalt-Dessau, et dont Pœllnitz rapporte un si benu trait. v. *Mem. du Refuge, T. III. p. 15.*

L'épitaphe de Monsieur de Laujardière se trouve dans le caveau de l'Eglise Françoise de Magdebourg: *Ici repose en Dieu, Guillaume Chenu de Chalezac, Seigneur de Laujardiere, Colonel d'un Regiment d'Infanterie, Drossart des baillages de Stolpe, Wollin, Uckermunde et Pudagla, né le 1. Novembre 1672. décédé le 30. Décembre 1731.*

Chalmot. Famille de Poitou. On trouve dans les listes de 1697. Noble Jean Chalmot Seigneur de Bois-Recept, avec Jean Chalmot, Seigneur de Virzay, comme établis d'abord à Wesel, ensuite à Königsberg en Prusse. Les états de pension de 1689. font mention de quelques filles de qualité du même nom; et les mémoires manuscrits de Monsieur de Campagne parlent d'un du Portail Chalmot, commandant de Namur en 1717.

Un des frères de Milord Galloway (Monsieur de Ruvigny) portoit le nom de Chalemotte. v. du Portail et Nolibé.

Chambaud. (de) Famille ancienne du Languedoc, dont la noblesse fut vérifiée et reconnue dans la recherche des titres de 1672. Il s'en est établi plusieurs branches dans le Brandebourg, celles des Chambaud de Charrier, de Bavas, de la Baume.

Plu-

Plusieurs se sont avancés et distingués dans le service militaire, où il éxiste de leurs descendans. Les plus anciens Réfugiés de ce nom étoient originaires de Boffre en Vivarais.

Chambrier. (de ou le) ancienne noblesse originaire du Comté de Bourgogne reconnue avant son établissement à Neûchatel au commencement du quinzième siècle. Elle occupoit, au tems où Neûchatel passa sous la domination Prussienne, des postes distingués dans sa patrie, ainsi que dans les services étrangers. Frédéric II. honora de sa confiance Monsieur Jean de Chambrier, son Envoié à Paris. Monsieur de Chambrier d'Oleyres, distingué par ses connoissances littéraires, remplit aujourdhui le même poste à Turin. Plusieurs Chambrier ont été membres de l'Eglise Françoise de Berlin. v. *Mem. de Refuge T. VIII. p. 230. et suiv.*

Chandieu (Charles Marquis de) Seigneur de Bonte en Beaujolois, vint chercher un asyle à Berlin l'année même de la révocation, et y fut nommé Conseiller de Cour et d'Ambassade. Il sortoit de la maison des Barons de Chandien dans le Forez, dont il est si souvent parlé dans l'histoire de France. Un de ses ancêtres étoit l'illustre Antoine de Chandieu, Ministre de l'Eglise de Charenton (c'est à dire de Paris) qui fut employé par Henri IV. pour des commissions importantes dans diverses cours d'Allemagne. Monsieur de Chandieu parut en 1705. aux obséques de la reine Sophie Charlotte comme Maréchal de la noblesse avec Messieurs d'Ingenheim et de Larrey.

Chandon (de) étoit en 1692. Aumônier du régiment de Briquemault, presque tout composé de soldats Réfugiés.

Cha-

Chapelle. (David de Pouy ou du Puy Seigneur de la) Capitaine de cavalerie de sa Sérénité Electorale, fils de Messire André de Pouy Seigneur de la Rive et de la Roche et de Dame Marie d'Albe. On le trouve parmi les Officiers qui parurent aux funérailles du Margrave Louis, fils du Grand Electeur. Il épousa à Berlin en 1688. Demoiselle Françoise Tiger, fille de noble Paul Tiger, Seigneur de la Boudonniere.

Charreton. (Pierre) Capitaine des Ingénieurs, originaire de Belleville en Beaujolois, d'une famille distinguée. Il avoit servi dans les Gardes de l'Electeur. Sa Veuve forma à Berlin un institut pour l'éducation de la jeune noblesse. Ses filles ont été Gouvernantes dans les premiéres familles du Roiaume. Un de ses fils est mort Juge et Directeur des Colonies de Uckermarck, l'autre mourut en 1768. Lieutenant Colonel au régiment

ment de Nassau-Orange. La famille Charreton est originaire de Lyon, où elle jouissoit depuis plusieurs siècles de la prérogative de la noblesse accordée par Charles VIII. aux échevins de cette ville. Le Père Daniel dans son histoire de France parle, sous François III, d'un président Charreton et d'un autre, Hugues. C'est d'eux que descendent les Charreton réfugiés dans le Brandebourg. v. *Mem. du Refuge T. III. p. 209.*

Chataigneraie (Jean Allard de la) de Loudun en Poitou. Capitaine au service du Roi, mort en 1707.

Chateauvieux (Demoiselle de) morte à Berlin dans un âge avancé.

Chatelard (Susanne de) native de Chatelard dans l'Angoûmois, morte à Berlin en 1738.

Chatillon (Philippe de) natif de Sainte Menehould en Champagne, Juge

Juge de Bernau, mort à Berlin en 1712. âgé de 89. ans.

Chauvet. (Massa où Masse de) Famille très ancienne, issue du Marquisat de Carrara en Lombardie. Bertrand de Masse, cadet de la famille, passa en France en 1398. Il est qualifié dans son testament, en 1463, Noble et gouverneur de la Tour et Château de la Bréoulle diocèse d'Ambrunz. Benjamin de Massa, Seigneur de Chauvet et de Saniéres mourut Major de l'armée. Son fils Daniel de Chauvet (dont la Veuve née du Trossel vit encor à Berlin) est mort en 1771. commandant de Brieg et des grenadiers du bataillon d'Arnim. Dans des actes d'Italie les Chauvet sont appellés Chiavetti. Il y a eu un général d'infanterie de ce nom au service d'Hanovre. Boulainvilliers parle de cette famille dans son *Etat de la France T. II. p. 490.* et les Régistres de Berlin offrent une Veuve de

de Chauvet née de Croye. v. *Martineau*, du *Trossel.*

Chenevière (Madame de) portée dans le rôle des nobles pensionnés en 1688. Elle étoit parente du général du Hamel, qu'on a quelquefois pris par erreur pour Réfugié, mais qui étoit Catholique Romain. Il avoit épousé une Pœllnitz, et il est fait mention de lui dans les Mémoires du Baron de Pœllnitz.

Chenevix (le) v. *Beville.*

Chenu. v. *Laujardiere.*

Cherfontaine (de) en 1702. Enseigne au régiment de Varennes; d'ailleurs inconnu.

Chesnoi. (l'Argentier du) Famille distinguée dont il est sorti plusieurs militaires qui ont servi avec honneur dans les armées du Brandebourg. Elle étoit originaire de la Godine à trois journées de Paris, dans la géné-

généralité de Paris, où selon Boulainvilliers il y avoit dans la Brie et à Meaux, sans compter Paris et sa banlieue, onze cent quatre vingt et quinze familles Protestantes. Après la révocation il n'y en avoit plus que six cent et vingt huit, qui la plûpart se réunirent à l'Eglise Romaine. L'argentier du Chesnoi fit sortir de France, avant la révocation, six de ses enfans, dont quatre prirent service dans le Brandebourg, les deux autres en Angleterre et en Hollande. Les du Chesnoi se sont distingués dans les grades de Lieutenant Colonel et de Colonel, auxquels ils parvinuent. v. *Mem. du Refuge T. II. p. 150.* Le Colonel du Chesnoi, après la bataille d'Hochstedt, conduisit l'attaque de Landau avec le Colonel de Stille; les troupes de Brandebourg y firent des prodiges de valeur.

Cheux (Gabriel de) Ecuyer, Capitaine au régiment d'Infanterie du Prince

Prince Roial. Sa femme étoit d'Ozanne et sa mère Turpin, de Bretagne. Cette famille est différente de celle des de Cheusses, réfugiée dans les états d'Hanovre et alliée des Marconnay.

Chevalet. v. *Boisragon.*

Chiese ou Chieze. écrit aussi de la Chiesa et par Leti de la Chaise (Philippe de la) Ses ancêtres originaires d'Italie s'étoient établis à Orange et y avoient pris le nom de Cheze ou de la Chaise. Dienemann a inseré sa généalogie dans l'histoire de l'ordre de Saint Jean, à l'article Kayserling et l'on y trouve du coté paternel et maternel des quartiers François. Philippe de la Chieze fut á son arrivée nommé Gentilhomme de la Chambre du Grand Electeur, premier Ingénieur et quartier maître Général. Frédéric Guillaume l'emploia dans la belle entreprise du Canal de Mühlrose. v. *Mem. du Refuge. T. II. p. 166.*

Mr.

Mr. de la Chieze fit en cette occasion preuve de zéle et d'habileté. La Chieze commença la façade du château de Potsdam, du côté du jardin, continuée parz Bodt et Nehring. Il fit avec Blesendorf le canal des écluses du Werder et les bâtimens de l'ancienne douane. Il avoit épousé une Demoiselle de Rauter, descendante des Podewils, des Dohna etc. Sa fille se maria avec Jean Ernest de Keyserling et fut mère du fameux Colonel de Keyserling, favori de Frédéric II.

Choudens. v. *Gremma.*

Cisterne (de) Veuve d'un Colonel, se trouve à Wesel dans les rôles de 1697. Elle étoit belle mère de Mr. de Souville. v. *Souville.*

Clapier. (Alexandre de) Seigneur de Collongues d'Aix en Provence. Capitaine en France et depuis en Prus-

Prusse, se trouve sur les rôles de Francfort sur l'Oder.

Claverie (Pierre de la) Seigneur de Caval blanc, originaire du Comté de Foix.

Claverie (de la) Grand Mousquetaire né à Mazères dans la Comté de Foix. Mort en 1699. âgé de 25. ans.

Clermont. (Christophe Alain de) Major au règiment de Bernbourg, mort à Oranienbaum en 1720.

Cluzel (de la Combe de) du Vivarais, paroit dans les premiers rôles des médecins des Colonies Réfugiées.

Cocceji. (Samuel de) Grand Chancelier, et qui s'est immortalisé par la part qu'il eut à la rédaction du Code Frédéric. Il se joignit à l'Eglise Françoise, où tous ses enfans furent incorporés. Il tenoit à la Colonie par son mariage avec la fille du Lieutenant Général de Béchefer. v. *Bechefer.*

Colan.

Colau. (Renaud Ecuier Seigneur de) Lieutenant Colonel au services du Roi, natif du Pont de Vesle en Bresse, mort à Berlin en 1717.

Collas. (de) famille des plus distinguées, établie en Prusse. Louis de Collas duquel elle descend en droite ligne, mort en 1458. Seigneur de Ramaille et de Lincour, étoit Chancelier d'Antoine de Vaudemont Duc de Lorraine et de son fils Frédéric. Après le Refuge quelques branches de cette famille s'établirent en Hollande, où Louis Alexandre de Collas étoit Lieutenant Général et Gouverneur de Mastricht. Celui qui s'établit en Prusse étoit Jean de Collas, qualifié Lieutenant Colonel et premier Ingénieur, Conseiller de la Chambre des Domaines, Directeur des Géomètres du Roi de Prusse, Docteur en toutes les facultés, Membre des Sociétés des Sciences de Londres et de Berlin, Seigneur des terres de Sauerweld,

weld, Weissenstein et Dommikheim. Il avoit épousé Christine Charlotte de Pelet. La Veuve du Général de Natalis, morte en 1795. étoit née de Collas. Mr. Charles de Collas Baron de Grabow existe encore en Prusse et les rôles militaires offrent plusieurs Officiers de ce nom.

Colognac (Charles de) de la maison des Marquis de Vignoles, Seigneurs de Cornonterrail, commanda les grands Mousquetaires. Il avoit tenu en France un rang distingué parmi les Réformés qui avoient à Cornontevrail un lieu d'exercice, devenu fameux dans le tems des persécutions.

Colom. (de) dont le nom est aussi écrit Colon, Collon et Colomb. Famille originaire de Bourgogne. Les Colom étoient Gentilshommes verriers et avoient rempli des postes honorables dans le parlement de Dijon.

Il y a en dans la Colonie de Berlin une famille de Colom de la Barthe, originaire de Saint Amand en Languedoc.

Mr. Jean Henri de Colom acheta en 1721. la belle manufacture de glaces formée à Neustadt sur la Dosse par Mr. de Moor, son oncle, réfugié de France, d'abord en Dannemarc, ensuite dans le Brandebourg. Les deux filles de Mr. de Colom ont été mariées à Mrs. de Hollwedel.

Mr. Colom du Clos a été connu avantageusement dans l'Université de Göttingue. Il avoit un frère, Juge de la Colonie de Müncheberg et dont la postérité éxiste encore.

On a quelquefois confondu avec cette famille son Excellence Monsieur le Lieutenant Général de Colong, originaire de Reval en Livonie.

Combles. (de) Cette famille a tiré son nom de la terre Seigneuriale de Combles, en latin *Cumuli,* située près de

de Bar le Duc, et connue des le douzième siécle. Il paroit que cette famille s'étoit transplantée en Arragon, d'où elle revint en France. François de Combles, premier du nom, né en 1435. fut envoié dans le Barrois pour terminer les affaires de la succession de la Reine Yolande de Bar, épouse de Jean I. Roi d'Arragon. Il y épousa l'héritiére de la terre et Seigneurie de Nayves en Barrois. La famille de Combles exista sur un pied honorable à Metz, d'où elle se réfugia à Berlin. Monsieur Pierre de Combles y est mort Conseiller au Consistoire Supérieur, et son fils unique est parvenu dans l'armée au grade de Major.

Conas. (de) v. *Frugère.*

Condé. (de) Ancienne famille de gentilhommes verriers. Pierre de Condé, Louis de Condé et Louis de Condé de Jardinet étoient au nombre de

de ceux qui dans le Refuge établirent une verrerie à Pynnow dans le baillage d'Orangebourg. L'entreprise ne rèussit pas et ils quittérent en 1690. avec un congé très honorable. v. *Mem. du Refuge. T. V. p. 209.*

Conſtans. (Charles de) Ecuyer, de la Bresle en Provence, mort en 1694. âgé de 69. ans.

Il y a dans le pays de Vaud une famille *Constant* tres distinguée à laquelle appartient le General Constant au service de Hollande et Monsieur Constant d'Hernanche actuellement officier dans l'armée Prussienne.

Contes. (Gabrielle de) Sœur de Mr. de Mirmand si connu dans l'histoire du Refuge, mourut Veuve à Prentzlow en 1693. Madame du Noyer parle d'elle dans ses *Mémoires T. VIII. p. 262 et 266.* v. *Mirmand.*

Convenant. où *Convenent.* (Gabriel de) étoit Conseiller Doyen au Parle-

ment d'Orange. Il vint à Berlin avec sa femme et sept enfans, fut placé comme Conseiller de Cour et de révision au tribunal d'Orange formé par Frédéric I. Cette famille, alliée aux Marconnay, a été dans le Refuge sur un pied honorable. Il en existoit encore il y a quelque tems des rejetters dans le service militaire. v. *Mem. du Refuge. T. VIII. p. 173.*

Cordier. (Etienne de) d'une famille noble de Mauvesins en Guienne, reconnue comme telle par l'Electeur en 1699. Il s' étoit refugié en 1686. dans le Margraviat de Bareith, où il présida à l'établissement des Colonies Françoises qui y subsistent encore. Il vint à Berlin en 1691, où il fut nommé Conseiller de Cour et d'Ambassade et Directeur des forges et fonderies de sa Sérénité Electorale. Il se rendit très utile dans cette partie. Il se fixa en 1697. à Müncheberg, où il consacra des sommes considérables

en

en améliorations et bâtit beaucoup de maisons. Ses fils entrèrent dans le service. Un d'eux étoit Enseigne au règiment de Varennes. Un autre étoit en 1758. Major au règiment de Salmuth, dont il fut dans la suite commandant. Une de ses filles mariée à Mr. le Colonel de la Cour avoit été gouvernante à la Cour du Comte de la Lippe Bückebourg. Deux autres ont été admises dans le noble Chapitre de Jena à Halle. v. *Mem. du Refuge T. V. p. 211.*

Cormont. (de) Famille distinguée parmi les Protestans du Languedoc et de la Brie, à la quelle appartenoit Mr. de Cormont, qui en 1689. avoit la premiére compagnie du régiment de du Hamel.

Cornuaud. Ancienne famille de la Guienne, dont une partie demeura en France, où elle a été sur le picd le plus distingné. Mr. Joel de Cornuaud,

nuaud, que le Refuge conduisit dans le Brandebourg, avoit servi dans le règiment de Turenne, qui en 1675. à la mort de ce grand homme passa au Duc du Maine. Il y étoit parvenu au grade de Lieutenant Colonel commandant. L'Electeur l'accueillit avec empressement et lui permit de lever un bataillon, auquel furent annéxées trois compagnies de cadets, tous Gentilshommes sortis de France. Mr. de Cornuaud commanda, en 1691, les troupes Brandebourgeoises en Italie. Le septiéme Tome des Mémoires du Refuge offre sur ce brave guerrier et sur sa famille des détails intéressans.

Les Cornuaud de Barthelot et de la Baugerie passérent aussi dans le Brandebourg. La branche des Cornuaud de Fontbourgade est celle qui subsiste encore en France. v. *Mem. du Refuge. T. VII. p. 116. et suiv.*

Cossart d'Espiez. Famille ancienne du Beauvoisis, dont plusieurs branches

ches s'établirent dans le Refuge, sous les noms de Cossart de Saint-Sauveur, d'Aubin, de Saint-Aubin etc. Jean Luc Cossart d'Espiez vint dans le Brandebourg en 1688. Son neveu Jean Cossart d'Espiez servit dans l'armée Prussienne dans la guerre de succession.

Couet. v. *Lorry.*

Coullez. Famille de Metz, dont étoit le Major Coullez de Plalieul. Sa famille éxiste encore. Ils sont qualifiés dans les états d'Ecuyers.

Courbiere. (L'Homme de) Famille originaire du Dauphiné, divisée en quatre branches: L'Homme de la Fare, l'Homme de la Claveliere, (alliés aux Dohna) l'Homme de Fondfrede et l'Homme de Courbiere. D'abord après la révocation cette famille se réfugia en Hollande. Monsieur René Guillaume de l'Homme de Courbiere, aujourdhui General d'In-

d'Infanterie, entra au service Prussien en 1758. après avoir servi en Hollande où il étoit né en 1733. v. *Mem. du Refuge T. II. p. 100.*

Coussans. v. *Montagnac.*

Couvains. (de) Lieutenant Colonel sous Frédéric Guillaume I, retourna en France.

Croyer. Rachel le Blanc, native de Sedan, Veuve du Capitaine de Croyer. Morte à Berlin en 1731. v. *Chauvet.*

Cuvry (de) qualifiés dans les anciens Régistres Gentilshommes Lorrains, ont été établis en Prusse, où ils se sont attachés au commerce. Ils ont depuis passé à Berlin. Une Démoiselle de *Cuvry* a epousé un Capitaine de Sandoz de Neufchatel.

D.

Dalliès ou des Alliès, de l'illustre famille des Barons de Caussade, mariée au Général du Portail.

v. du Portail.

Dampierre (Marie de Sainte Hélène) de la Maison de Montmorenci, veuve du Lieutant Colonel de Dampierre, d'Abbeville en Picardie. Elle etoit alliée au célèbre Général Hallard et par là à la famille Borck. Elle mourut à Berlin à l'age de 94. ans. v. *Mem. du Refuge T. II. p. m.* Aux funerailles du Grand Electeur se trouve un Capitaine de Dampierre.

Davert. v. *de Riſon.*

Dazemar v. *de Rege.*

Dechen. (de) d'une ancienne famille de la Marche qui est entrée dans nos Colonies par le mariage de Monsieur Charles Théophile de Dechen avec

De-

Demoiselle Emilie de Martel de la noble famille des Martel de Linboeuf alliée aux Sacetots.

En 1724. Cesar le Duc de Justet Colonel d'infanterie et Commandant de Francfort epousa Dame Louise d'Angleurre Veuve du Major General de Dechen Commandant de Francfort.

Degrez nommé aussi Dugré (noble Louis) en 1700. Capitaine au Service de Sa Sérénité Electorale. On trouve dans les Registres de l'Eglise de Berlin Dame Magdelaine de Malzac née de Castris femme de noble Isaac Donadieu Pelissier du Grez morte en 1708.

Deirolles (Jaques) Colonel au Service du Roi né de Saint Germain de Calvest en Cevenes mort en 1746. âgé de 80. ans. Sa femme etoit Anne de Feriet. On trouve son nom ecrit *d'Ayrolles*.

Delbos

Delbos ou d'Elbos. Les rôles militaires offrent des officiers de ce nom appartenans au Refuge. En 1784. un d'Elbos Enseigne au Regiment de Kalckstein.

Deleuse famille du Languedoc dont la branche de Lancizolle existe encor La femme de Monsieur de Baudan de Montaut etoit Deleuse de la Liquiere.
v. *Lancisolle.*

Depierre (Artus Antoine) Ecuyer, Sieur de Marteauville né de Montabol en basse Normandie, Capitaine au service du Roi, mort à Berlin en 1708. Cette famille a subsisté avec honneur jusqu' à notre tems. Monsieur Depierre de Marteauville envoye à la Cour de Suède avoit épousé une soeur du Chambellan Baron d'Ammon.

Descairat (Daniel) Ecuyer Sieur de Bertranet, Réfugie de Poujols en Agenois

nois, Lieutenant au Service de sa Sérénité Electorale mort à Berlin en 1690.

Des Champs famille etablie d'abord dans le Mecklenbourg et qui à rempli dans le pays des places Ecclésiastiques. La femme de Jaques Deschamps etoit de la famille des Maffey (v. *Maffey*) Un de ses fils Jean Des-Champs a été Chapelain du Roi Frédéric II. à Reinsberg et un de ses petits fils a servi comme officier. On trouve un Major Des Champs dans le service de Saxe.

Des Granges v. *Grange.*

Desombs (Daniel) Capitaine au service du Roi ne a Saverdun Comté de Foix, mort à Berlin en 1726.

Desperiès (Jean de Lautal Sieur) du Wigand dans les Cevennes. Sorti de France en 1686, Capitaine de Cavalerie au service du Roi

Roi est mort à Berlin en 1736. Il etoit parent des Saint Julien.

v. *Lautal.*

Desply (Philippe le Chenevix) de Paris, Major mort à Berlin en 1724. age de 77. ans il etoit frère de l'ayeul du Lieutenant Général de Beville.

De la Garde (Paul Ferret) officier au service de sa Sérénité Electorale à la fin du siècle passé.

Delpuech où Delpech, très ancienne famille de la Sénéchaussée de Beaucaire. David d'Elbech capitaine réformé né de Figeac en Guienne. Un officier de ce nom est mort à Berlin agé de 87. ans.

Digeon. v. *Monteton.*

Dolé où *Dollé* famille distinguée de Picardie. Isaac Norville de Dollé est mentionné dans les anciens rôles avec la qualification de Major. Les mémoires du tems parlent en 1611.

1611. d'un Dolé Conseiller d'état attaché au Marechal d'Ancre et qualifié homme d'importance.

Dans la liste militaire de 1685 on trouve le Colonel Dolé Belgard probablement le même qui dans les Registres mortuaires est nomme Pierre de Bellegard, Ecuyer natif de Picardie et mort à Berlin en 1693. Les mêmes régistres presentent un Dollé, capitaine réformé originaire de Picardie mort en 1713. a 71. ans. v. *Mem. du Refuge. T. II. p. 147 et 148.*

Domel la prononciation Angloise du nom *d'Aumale* a fait entrer ce nom dans les anciens registres, comme celui de l'épouse du Grand Schomberg Susanne *d'Aumale.* Il l'avoit epousée en secondes noces. Elle vint avec lui à Berlin et fut membre de l'Eglise Françoise.

v. *Schomberg.*

Dompierre, Chevalier Seigneur du Val, ci devant Capitaine au Régiment

ment de Piémont, de la Maison de Jonquiere, se refugia à Berlin en 1686.

v. *Jonquières.*

Dorthe, famille illustre, alliée des Pomponnes et de toute la Maison de Feuquieres. Le Général de ce nom descendoit de Claude Antoine de Vienne, Baron de Clervant, qui étoit issu des anciens Roi de Bourgogne et auquel la ville de Mets fut redeable de la Reformation. (v. *Ancillon vie de Faret chap. 16.*) Manassé de Dorthe, natif de Metz, d'où il passa à Berlin, dans les premiers tems du Refuge entra comme Colonel au Regiment de Varennes. Il parvint au grade de Major-General et mourut en 1731 age de 78. ans. Il epousa Marie de Meaux, Veuve de l'illustre Briquemault, morte a Berlin en 1737. agée de 83. ans.

v. *Briquemault.*

Dorville (Gedeon le Duchat de) de la famille des le Duchat de Metz père du

du Ministre d'Etat, chef du Departement Francois, et ayeul de son Excellence Monsieur de Dorville Grand-Maitre de la Maison de la Reine, Douairière de Frideric II., avoit servi en France et parvint au grade de Colonel commandant le Régiment du Veld-Marechal Comte de Wartensleben. Il mourut à Berlin en 1750. Frederic I. lui avoit donné l'ordre de la générosite. Les arrière petits fils de cet illustre refugié servent dans l'armée. La famille le Duchat est originaire de Champagne. Au onzième siecle l'un d'eux accompagna Philippe Auguste au voyage de la terre Sainte. Au seizieme siecle Thomas le Duchat qui demeuroit a Troyes en Champagne embrassa la Réformation et se rendit à Metz pour éviter la persécution. Il étoit ayeul de celui qui se réfugia à Berlin et dont le père Gédéon le Duchat, Seigneur de Dorville, Capitaine au Regiment

de

de Turenne receut deux blessures mortelles au Siege de Colmar à la tête d'un detachement de 300. hommes sous les ordres de Turenne.

Douillon (Joachim de) de Montagnac en Languedoc Capitaine au Régiment d'Auvergne: il mourut à Berlin en 1691. age de 73. ans.

Doulès ou *Doulez* ecrit aussi d'Oulès (Daniel) natif de Castres, dans le rôle des Grands Mousquetaires, mort à Berlin en 1707. On trouve dans les Régistres de l'Eglise de Berlin en 1724 un officier Saint Martin Doulès: le même nom de Doulès se retrouve parmi les ſignatures des gentilshommes de la prinpauté d'Orange demandant à Frederic I. secours et protection. Un Doulès sieur de la Tour du Reton ancien officier et chevalier de Saint Louis fut arrêé en 1745. à une assemblée du desert et envoyè aux galères.

Dour-

Doursal v. *Laly.*

Drouart (de) famille noble de l'Auxerrois qui s'est distinguee dans le service militaire. Un Major de Drouart a ete commandant de la Forteresse d'Magdebourg.

Du Buisson (Jean) né en France, Colonel en 1709. receut un Regiment en Westphalie comme Major général et mourut à Hamm en 1726.

Duchat (le) famille distinguée de Metz dont etoit le savant le Duchat refugié a Berlin. Cette famille est alliée aux d'Ingenheim, Dorville, Sénégas, du Han et de Jarriges.

v. *Dorville.*

Duclos (de Sibleyras) Colonel et Commandant à Minden en 1733. paroit n' avoit point appartenu à la famille des Duclos de Metz qui tenoit un rang honorable en France et dont Benoit parle souvent dans son

son histoire de la Révocation de l'Edit de Nantes. Ceux qui se sont établis dans le Brandebourg y ont soutenu le même Caractere. Les Régistres parlent de Louis Duclos Major et d'Alexandre Duclos Capitaine tous deux morts à Berlin, Quelques personnes de cette famille ont rempli des postes de Magistrature.

Ducros, famille distinguée dont Benoit parle souvent dans son histoire: Henri Ducros de Nismes, mort en 1698. étoit Lieutenant au Régiment du corps de sa Sérénité Electorale.

Du Faur, ancienne famille, de laquelle étoit le célèbre du Faur de Pybrac et qui se distingua en France du tems de la Réformation. Monsieur de Saint Sauveur, qui a commandé à Berlin le noble Corps des cadets, étoit Du Faur, et l'on trouve dans les Régistres un Lieutenant Colonel Du

Faur qui avoit servi dans le Regiment de Varennes.

v. *Saint Sauveur.*

Dugrez v. *Degrez.*

* *Du Hamel* (le Comte François) Général de cavalerie au service du Grand Electeur a passé par erreur pour Réfugié. Il étoit Catholique Romain, et avoit épousé Henriette de Pœllnitz tante du fameux auteur des Mémoires. Beaucoup de gentilshommes Réfugiés entrèrent dans son Regiment. En 1702 il passa comme Généralissime au service de Venise et mourut empoisonné, à ce que l'on prétend, dans la Morée. v. *Mem. du Refuge T. II. p. 155.*

Du Han (Philippe) Seigneur de Jandun, Vence et Crevecoeur, né à Paris, fut à son arrivée à Berlin nommé Conseiller de Cour et d'Ambassade: sa femme Marie d'Auger, native

tive de Villars en Champagne mourut à Berlin en 1755. agée de 95. ans.

Monsieur Jaques Egide du Han de Jandun, de Jandun en Champagne, est connu comme Instituteur de Frederic le Grand.

Son frère Philippe Guillaume du Han de Vence est mort a Berlin, Généralau service de Hollande, et avoit pris successivement alliance dans les familles de Dorville et du Trossel.

La branche de Crevecoeur étoit restée en France, et l'un d'eux conduit à Berlin par la révolution est capitaine dans les armées du Roi.

Du Lac originaire d'Usez où cette famille remplissoit des postes de Magistrature. Antoine Du Lac mort à Berlin a 1741 est qualifié dans les Registres commissaire du Roi. Son fils Marc Antoine est mort Conseiller de Cour et de révision. Les Registres font mention de Cathérine de Castillon, de Beziers, femme de Joseph Du

Lac. Cette famille est alliée des Thomas.

Du Laurens ou *Du Laurans* avoit été Lieutenant Colonel en Saxe et passa en Prusse, où il acheta une terre près de Cœnigsberg. Il avoit épousé une Bonafous; il a eu trois fils dont les noms paroissent dans les roles militaires. Le General de Laurens n'appartient pas à cette famille mais à une ancienne Maison de Poméranie.

Il y a eu en Pologne un Lieutenant Colonel du Bousquet du Laurent en garnison à Elbing, avant que le Roi en prit possession.

Dumas famille originaire de Languedoc établie et pensionnée à Potsdam. Les Régistres de cette Eglise présentent David de Dumas de l'Espinol marié à Elisabeth Favre de Beau-Soleil.

Du Mont (Daniel Colliveaux) de Vitry. Capitaine Réformé, mort à Berlin en 1734.

Du Moulin. Cette famille a sontenu l'illustration dont elle avoit joui en France dans l'épée et dans la robe. Le nom de Mr. Pierre Louis du Moulin est lié à l'histoire militaire de Frédéric le Grand. Il avoit commandé divers corps dans les premières guerres de Silésie et parvint au grade de Général d'infanterie. Son fils aîné Frédéric Guillaume (marié à la Baronne Douairière de Haugwitz, fille du Comte de Falckenhagen) servit avec honneur et fut blessé à la bataille de Cunersdorff. Il à laissé plusieurs enfans qu'on trouve dans les rôles de l'armée. Un Du Moulin avoit obtenu déjà en 1676. l'ordre de la générosité.

Il y a eu dans l'armée des Du Moulin d'une autre branche.

La Hollande a recueilli une partie de cette illustre famille, qui de notre tems encore y a paru dans les premiers postes militaires. Un fils du fameux Général Hollandois Charles Thierry du Moulin vient d'entrer comme

comme Officier dans le régiment du Landgrave de Hesse à Wesel.

La reine Elisabeth reconnut le fameux Jurisconsulte Du Moulin comme son parent, du chef d'Anne de Boulen à laquelle les Du Moulin étoient alliés.

Du Périer. Ce nom se trouve dans le rôle des cadets sous l'Electeur Frédéric Guillaume.

Du Plessis. v. *Plessis.*

Du Portail (Benjamin Jérome Cureau, quelquefois Coreau au Coureau) Lieutenant général des armées du Roi, natif de Blois et mort à Berlin à l'âge de 76. ans. Sa femme étoit Marthe Dalliès ou des Alliès, de l'illustre famille des Barons de Caussade.

Les rôles militaires présentent Jean Chalmot du Portail, qui commandoit un régiment de cuirassiers formé de l'un des deux régimens com-

commandés par l'illustre Briquemault, et qui avoit eu successivement pour chefs le Général du Hamel et le Comte de Lostange. Son régiment avec ceux de Varennes et de du Trossel servit dans la guerre de succession où ils se distinguèrent dans la fameuse bataille de Malplaquet v. *Mem. du Refuge T. VII. p. 236.* v. *Chalmot.*

L'Histoire du Languedoc parle d'un Du Portail, chef des Religionnaires, qui eut la tête tranchée à Thoulouse en 1562.

Dupuy. Famille établie en Prusse et originaire d'Orange. Monsieur Dupuy, Capitaine de Cavalerie avoit épousé une Demoiselle de Pelet et ses fils ont servi dans l'armée.

Les rôles de Prentzlau offrent David du Puy Seigneur de la Chapelle, la Roche et autres lieux, natif de la Roche en Guienne, Capitaine de Cavalerie mort en 1699. âgé de 67. ans. v. *Chapelle.*

Les

Les rôles de 1688. font mention de deux Demoiselles du Puy de Genestoux d'une ancienne et noble famille du Languedoc, alliée des Gaultier Saint Blancard.

Du Quayla. v. *Cayla.*

Du Quesne. Les descendans du célèbre Amiral Du Quesne ont existé dans les Margraviats de Brandebourg en Franconie. Monsieur d'O'Bern, Pasteur de l'Eglise Françoise de Halle est par sa mère arrière petit fils de l'Amiral.

Il est fait mention dans les Régistres de l'Eglise de Berlin de Jean Auguste Du Quesne mort à Berlin en 1708. et fils de Walterius Du Quesne, ci-devant Capitaine Lieutenant.

Durant (de) Deux Gentilshommes de ce nom ont servi dans les grands Mousquetaires. Le premier originaire de Languedoc est tige de la famille de Durant qui subsiste encore

core dans les descendans de M. de Durant Pasteur à Brandebourg, dont le fils mort Capitaine dans l'artillerie a un fils dans l'armée. L'autre branche des Durant paroit être venue du Dauphiné.

Il y a eu un Pierre de Durant, Docteur en droit à Wesel.

Les Régistres parlent de Henri de Durant, Capitaine de cavalerie, natif d'Aiguevive en Languedoc, mort à Berlin en 1741. âgé de 73. ans. Sa Veuve Marie de l'Espinasse étoit de Bourgogne et parente des d'Anières.

Durfort (Jean Blaise de) en 1692. Capitaine au régiment de Varennes, natif du fort Saint Elme en Roussillon; peut être de l'ancienne et illustre maison de Durfort; un Durfort commanda souvent les Religionnaires et fut tué en 1622. près de Montauban. Cette famille étoit alliée de celle des Gaultier de Saint Blancard.

Du

Du Sableau (Abraham Guybert) Ecuier, Lieutenant Colonel natif de la Rochelle et mort en 1733. Un de ses fils est mort Ingénieur au service du Roi. Un autre de ses fils est mort au service de Hollande et fit, il ya quelques années, à l'Eglise de Berlin un legs de 1500 écus. Les Du Sableau se trouvent d'ancienneté dans le rôle des Maires de la Rochelle, dont le poste emportoit anoblissement. On appelloit en France cet ordre de gentilshommes *Gentilshommes de la cloche*, par allusion au son de la cloche qui annonçoit l'élection du Maire. Les anciens Régistres offrent Pierre Guybert, Ecuyer, Seigneur de Chagnolet, natif de la Rochelle, mort à Berlin en 1710. âgé de 73. ans.

Du Serre (Isabeau de Laval) femme de Thomas du Serre, Capitaine et Chevalier aux gardes en Pologne, native de Montpellier, morte à Berlin en 1706.

Du

Du Teil (Jsaac) Ecuier, Conseiller de Cour et d'Ambassade, de Milhau en Rouergue, mort à Berlin en 1731. âgé de 79. ans.

Du Thil on Du Theil. En 1733. Colonel à l'armée du Rhin. Une Demoiselle Du Thil Dubos, sa soeur, a éxisté à Minden; et des personnes de ce nom se trouvent dans les anciens rôles des Réfugiés nobles.

Du Tour. nommée aussi de la Tour. Cette famille s'étoit réfugiée en Hollande, où le Capitaine du Tour étoit avec le Prince d'Orange, héritier de Guillaume III, qui périt si tragiquement au passage du Mordyk. La barque qui portoit le Prince fut renversée, et du Tour eut le bonheur de saisir une corde qui le sauva. Mademoiselle du Tour fut attachée comme Dame d'honneur à Madame la Margrave Philippe.

Du Trossel (Etienne) originaire de Montpellier, avoit servi d'abord dans le régiment de Varennes, où il étoit Colonel en 1702. En 1708. il obtint comme Major Général le règiment que Pœllnitz avoit formé en 1697. Il se distingua dans les guerres d'Italie et de Flandres et commanda le contingent du Roi à l'armée Impériale. Il n'avoit point été marié: c'est d'un de ses neveux que descend la famille qui a soutenu et soutient encor son nom avec distinction dans l'armée, où l'un des petits neveux du Général mort en 1778. à été Colonel commandant le premier régiment d'Artillerie, et décoré de l'Ordre pour le mérite. Il y a encore des neveux et des petits neveux du Général dans le service.

Le Général du Trossel avoit un frère dans le service de Hollande.

Du Val. v. *Rocoulle.* et *Bonneval.*

Du

Du Vignau (Gabriel de) Lieutenant au service du Roi, d'une famille originaire de Nérac en Guienne.

E.

Elbech (d') v. *Delpuech.*

Elliot v. *Hallard.*

Enneval (écrit aussi d'Esneval, Eneval et de Deneval) une des plus illustres et des plus anciennes familles de Normandie alliée aux premières maisons du Royaume et descendant par les femmes des Comtes de Dreux issus de Louis le Gros par Robert son cinquième fils.

Esther d'Eneval Dame d'honneur de la Reine Sophie Charlotte étoit probablement venue avec elle d'Hanovre. Elle épousa Frédéric de Dobrezenski Seigneur de Trenow, Grand Maitre de la maison de la Reine, dont elle eut une fille mariée au

au Comte de Finckenstein et mère de la Comtesse de Finckenstein, Epouse du Comte Fink de Finkenstein, premier Ministre du Cabinet et Doyen des Ministres d'Etat: on trouve dans les Régitres de l'Eglise Esther Elizabeth Duquesne de Deneval native de Cerisy — Montpison en Basse Normandie et morte à Berlin en 1709 agée de 28 ans. *Mem. du Ref. T. VIII. p. 14.*

Esparon (Jean d') natif de Manosque en Provence, mort à Berlin en 1748 âgé de 71 ans. Il n'est connu que par les souvenirs qui restent de son esprit et de son amabilité — Privé de l'usage de la vue il jouissoit de tous les agrémens de la societé et les faisoit goûter aux autres.

On trouve dans les Registres Magdeleine de Tholozan de Remoulon native d'Ambrun en Dauphiné, femme de Jean de Moreez Ecuyer Seigneur d'Esparon.

Es-

Espenses (d') v. *Beauveau.*

Espinasse ou *Epinasse* (de l') en 1702. Lieutenant au Regiment de Varennes, étoit probablement fils d'Isaac de L'espinasse de Châlons sur Saone, mort Juge de Brandebourg en 1726 âgé de 86 ans et qui avoit été Avocat au parlement de Paris.

Marie de l'Espinasse de Bourgogne est morte à Berlin Veuve du Capitaine de Durant. Elle étoit parente de la famille des Loriol de Bresse qui existe encore à Berlin sous le nom de d'Anieres.

Les rôles des Réfugiés qui passerent à Francfort sur le Mein en 1686 parlent d'un l'Espinasse du Puy Ingénieur.

Esply (le Chenevix d') de la famille des Chenevix de Béville paroit aux funérailles du Margrave Louis en 1687. v. *Béville. Desply.*

Es-

Estienne (d') Jaques, Officier Grand Mousquetaire originaire de Lunel, famille différente de celle des fameux Estienne dont il s'est trouvé des descendants dans nos Colonies, où M. Jaques Etienne a rempli des places dans les Corps Supérieurs de la Colonie.

Estreffe v. *Streif.*

F.

Falaiseau (de) Cette famille qui paroit originaire de Blois s'établit dans le Brandebourg, quelques années avant la révocation de l'Edit de Nantes. M. Pierre de Falaiseau fut en 1682. Envoyé en Angleterre d'où il passa en Suède en la même qualité (v. *Mem. du Ref. T. III. p. 31. suiv.*) et dans les années suivantes en Dannemarc et en Espagne.

On trouve dans les Régitres deux Dames de Falaiseau, l'une Veuve d'Adam

d'Adam et l'autre de Jaques de Falaiseau, qualifiés tous les deux d'Ecuyers.

Farelle (Henri de la) natif d'Anduse en Languedoc, Lieutenant Colonel de Dragons au service du Roi, mort en 1769 à l'age de 88 ans, se fit estimer de Frédéric II. par sa bravoure. Son neveu après avoir servi avec honneur a quitté le service et est retourné en France.

Farette (de) originaire de Bédarieux en Languedoc, étoit en 1704. Lieutenant au Régiment de Varennes.

Fargue (Jean de ou de la) Baron de Temelac, se trouve sur le rôle de 1686. Une famille de ce nom à été établie à Kœnigsberg en Prusse sur le pié le plus honorable et alliée aux Natalis et aux Rossane. La Veuve de Monsieur de Natalis Gouverneur de Neufchatel étoit la *Fargue*.

Faugieres (Pierre de Narbonne de Quaylus) Chevalier, Seigneur et Baron de Faugieres, Lunas et autres lieux, d'une famille qui joua un rôle considérable parmi les plus distinguées des protestans du Languedoc. — L'histoire de cette Province parle d'un Régiment de Faugières qui fesoit partie de l'armée des Réformés en 1629. Le Chateau de Faugières que l'illustre Réfugié posséda jusqu'à sa sortie de France, soutint plusieurs sièges. Il vint à Berlin avec sa femme Elizabeth de Bargeton. Leur fille fut mariée à Mr. Jaques de Rozel Beaumont.

v. *Beaumont.*

Favin (de) famille anciennement établie dans le pays, où elle a rempli des postes honorables dans la robe. Mr. de Favin Conseiller à la Régence de Stettin avoit un frère dans l'armée de Saxe, parvenu au grade de Major, et dont un fils à été

Page de feu la Reine Douairière de Frédéric II. La famille étoit originaire du Dauphiné et prenoit le nom de Favin de la Corbière.

Favolles (de) Major, conduisit en 1628 aux funérailles du Margrave Louis, avec le Marquis de Montbrun, la bannière de Poméranie. Il commanda une Compagnie de Cadets et fut tué à la bataille d'Orbassan en 1693.

Faye ou de la Faye. (Alexandre) se trouve dans le rôle des Cadets.

Felix (de Saint) nommé faussement dans plusieurs mémoires Saint Phillis, Gentilhomme Languedocien, commanda, après Mr. de Rocoulle, la première compagnie des Grands Mousquetaires — Il paroit comme Capitaine aux funérailles du Margrave Louis en 1688 — Il n'appartient point à la famille des Felix d'Orange qui a tenu une place dis-

tinguée dans le Refuge — M. de Felix, qui avoit eu à Orange le rang de Major, obtint à Berlin le titre de Lieutenant Colonel. Sa Veuve Anne Eve le Bachellé de Metz est morte à Berlin en 1768 âgée de 82 ans — Leur fille à été mariée à Mr. de Renouard père du Général de ce nom — Mr. Gédéon de Felix à été Juge et Directeur de la Colonie de Cottbus.

Feriet (de) Seigneur de Verni et Glatigni, famille distinguée dans la robe et connue dans le Parlement de Metz, dont elle étoit originaire. M. Benjamin de Feriet à occupé des postes honorables dans les corps supérieurs de la nation. Sa femme Charlotte Lorent etoit venue de Hanovre avec la Reine Sophie Dorothée, qui l'honora de sa confiance, et auprès de laquelle elle remplit jusqu'à sa mort la fonction de Lectrice --- Un de leurs fils est mort au service, et le second après avoir été

été employé dans le corps diplomatique, a succédé aux emplois de son père --- La mère de Benjamin, née de Flavigny et Veuve de Paul de Feriet Ecuyer et Seigneur de Verny et Glatigny, étoit venue à Berlin dans les premiers temps du Refuge.

Ferrand (Guillaume de) Chevalier, Chambellan du Roi, étoit à Berlin en 1724 marié à une Demoiselle de Steiss alliée des Mirande --- il retourna en France.

Ferré de la Garde (Paul) Ecuyer, Enseigne dans les Invalides de Spandau --- mort en 1705.

Ferrieres (Baronne de) v. *Bayard.*

Ferry famille distinguée de Metz. Les Régitres offrent Marie fille de Louis Ferry Ecuyer Seigneur de Mont, et Anne fille de David Ferry Seigneur de Sainte Restine et de Haut-

Haut-Ban de Jussy pays Messin, mortes l'une et l'autre à Berlin à la fin du Siècle passé. v. *Millet.*

Feuillade (de la) v. *Forsinet.*

Flavigny (Charles Frédéric de) en 1711. Officier dans le Regiment de Bernbourg d'où il passa dans celui de du Trossel.

v. *Feriet.*

Fontaine (de la) Anne Marie le Maçon, fille de Jaques le Maçon Seigneur de la Fontaine et Mondaugeat, épousa Frédéric de Wülcknitz Seigneur de Cruchern Chevalier de l'Ordre de St. Jean. --- Sa généalogie se trouve dans les Mémoires de l'ordre de St. Jean et prouve que cette famille a toujours été alliée aux premières maisons de France. Elle tenoit par les femmes aux Princes de Montferrat. Le maréchal de Schmettau avoit épousé Marie de la Fontaine Vicart.

Font

Fontbourgade v. *Cournuaud.*

Fontfroise (Dame de Rauchin Veuve de Noble Basile) de la ville de Nismes morte à Berlin en 1689.

Font Julliane --- Deux Officiers de ce nom de Montelimar en Dauphiné se trouvent sur le rôle dressé à Francfort sur le Main des Réfugiés qui en 1686 se rendirent à Berlin: ils servirent dans les Grands Mousquetaires.

Fonton (Jaques de) Capitaine de Dragon au service de sa Sérénité Electorale, de Vauvert en Languedoc, mort à Berlin en 1715 âgé de 62 ans.

Forcade (Jean de) Seigneur de Biaix né en 1663 à Pau en Béarn, mort à Berlin en 1729, Lieutenant Général, Chef d'un Regiment d'Infanterie et Commandant de Berlin. Il fut honoré de la faveur intime de Fréderic Guillaume I. et rendit les plus grands services à la Colonie de Berlin.

Son

Son fils Frédéric Guillaume Quirin de Forcade, Lieutenant Général, Chevalier de l'ordre de l'Aigle noir, Grand Baillif à Zinna, Drossart de Neuenrade, mourut à Berlin le 23. Mars 1765. Il se distingua dans la guerre de sept ans et surtout à la bataille de Sohr — Le Roi Frédéric II. lui donna les témoignages les plus flatteurs de l'estime dont il l'honoroit.

Il fut père de vingt et trois enfans, qui ont soutenu et soutiennent encore l'honneur de cette illustre famille, dont les mémoires militaires du temps ainsi que ceux du Refuge perpétueront les divers reliefs.

Un de ses fils Colonel prit son congé en 1774 et mourut à Francfort sur l'Oder.

Deux fils plus jeunes que le Colonel sont encor sur les rôles militaires, l'un avec le rang de Colonel et l'autre comme Major dans les Hussards.

Fo-

Forestier (Jean de) Lieutenant Colonel, d'une famille originaire de Clermont de Lodève en Languedoc — Cette famille a pris dans le pays les alliances les plus honorables avec les Falaiseaux, les Lyncker, les Pennavaire. Les fils de Jean de Forestier se sont distingués dans le civil et dans le militaire et leur postérité existe encore dans l'armée jusqu'à notre temps. v. *Milsonneau.*

Formey (Claude) Lieutenant de Cavalerie natif de Vitry mort à Berlin en 1729 âge de 61 ans, de la même famille que le célèbre Conseiller privé de ce nom.

Fornier (Noble Paul de) Ecuyer Sieur Desplaces, de la ville d'Annonay en Vivarais — mort Lieutenant en 1707.

Forsinet (Jean Jalavel de) ancien Capitaine au service de Pologne, natif de Fornant en Dauphiné, mort à Berlin

lin en 1733 — Sa femme étoit Frédérique de la Feuillade née à Hambourg.

Fort (le) Cette famille originaire de Genève recut un grand lustre du rôle éclatant que joua le célèbre favori de Pierre le Grand. Elle contracta des alliances avec des familles nobles de la Colonie en particulier avec Mlle. de Montbel, Dame d'honneur de la Reine Sophie Charlotte et avec la Comtesse de Schmettau fille du Maréchal et d'une Demoiselle de la Fontaine — Madame la Générale Douairière le Fort, sa fille Madame de Sartoris, Gouvernante de la Cour de Madame la Princesse de Radzivil, et Monsieur le Baron Le Fort sont au nombre des membres de notre Eglise.

Fouquée (Charles de la Motte) Chevalier, Baron de la Motte, Saint Surin, Tonnay-Boutonne et la Grève, sortit de

de France après la révocation, ainsi que son épouse Susanne de Robillard, fille du Sieur de Robillard, Chevalier, Seigneur de Champagné Listau et Berneteau et de Marie de la Rochefoucault.

La maison de la Motte Fouquée est très noble et doit être mise au rang des plus illustres de la Normandie --- Elle joint à des services militaires très distingués principalement sous les règnes de Charles V. et de Charles VI. contre les Anglois, l'avantage d'avoir contracté des alliances avec les plus anciennes maisons et d'avoir possédé en France des terres très considérables et notamment la Baronnie de Tonnay-Boutonne, située en Saintonge à trois lieues de la Principauté de Tonnay-Charente. Leur généalogie authentiquée en 1666 commence à Guillaume de la Motte Fouquée qui épousa en 1267 Jeanne le Maréchal d'Argenton --- Cette famille illustre dans sa premi-

ère

ère patrie, l'est devenue dans celle qu'elle adopta --- L'Histoire militaire de la Prusse transmettra à la postérité le nom de Henri Auguste Baron de la Motte Fouquée, Général d'Infanterie des armées Prussiennes, Chef d'un Régiment, Chevalier de l'ordre de l'aigle noir, Prévôt du Chapitre de l'Eglise Cathédrale de Brandebourg et Commandant de Glatz --- Il fut honoré jusques dans l'âge le plus avancé de toute l'affection du Héros qu'il avoit servi avec autant d'honneur que de fidélité --- On a publié en 2 Volumes les mémoires de sa vie --- Deux de ses fils et son petit fils se trouvent dans les rôles de l'armée.

Un frère du Général d'infanterie Henri Charles Frédéric Baron de la Motte-Fouquée et Chevalier de St. Surin, connu sous ce dernier nom, a été Colonel commandant le Régiment du Prince Henri et la for-

forteresse de Neisse --- Il se retira du service et mourut à Zelle.

v. *Saint Surin.*

Fouquet (Jaques de) de Saint Hyppolite en Languedoc, parvint au grade de Capitaine dans les Grands Mousquetaires et mourut à Prentzlow, en 1740. âgé de 94 ans.

On trouve deux Gentilshommes de ce nom dans les Grands Mousquetaires. Les Fouquet de Bournizeaux étoient originaires du Poitou.

v. *Bournizeaux.*

Fournier Barons de Neuville alliés à la maison du célèbre General d'Hallard. (v. *Hallard.*) --- Le rôle des grands Mousquetaires offre Henri Fournier natif de Cahors en Querci et mort en 1714. à 65 ans.

Fraissinet (de) on trouve un Capitaine de ce nom dans les actes de l'Eglise de Stendal. --- Il y a eu un Fraissinet Juge à Brandebourg allié aux Gontard.

Franc-

Francban (Louis Trenoi de) originaire d'Arras, établi d'abord à Francfort sur le Mein, d'où il se transporta dans le Brandebourg et influa beaucoup sur l'établissement et les premiers arrangemens des manufactures dont il étoit Conseiller et Inspecteur Général --- Sa fille fut mariée à Mr. Quien, Notaire Impérial. Il existe en Saxe des descendans de Monsieur de Francban.

Fremecourt (Dame de Cambray Baronne de) morte à Berlin en 1696.

Froideville (Gabriel Monod de) Major Général au service de Prusse s'étoit distingué dans plusieurs services lors qu'il entra sous Frédéric II. dans l'armée Prussienne, où il servit avec la plus grande distinction. Plusieurs de ses frères paroissent dans les premiers grades militaires --- Cette famille originaire de France s'étoit établie à Berne où Ga-

Gabriel Monod de Froideville étoit Seigneur de Ballens et d'Yens --- Il eut de sa femme Susanne de Crouzaz les cinq fils qui ont servi dans nos armées.

François Isaac frère cadet du précédent que Frédéric Guillaume II. nomma en 1787 Major Général de Cavalerie et assesseur du cinquième Département du Collège de guerre, a obtenu pour cause d'infirmités une retraite honorable.

Froment (Denys et Paul de) originaires d'Uzez. Le premier mort à Berlin en 1722. Lieutenant Colonel des Dragons et le second élevé au poste de Gouverneur de Neufchatel après la mort de Monsieur de Lubières. --- v. *Mem. du Réfuge T. VIII. p. 215. et T. V. p. 219.*

Frugère (Conas de) paroit comme Capitaine aux funérailles du Margrave Louis en 1688.

Il y a eu depuis à Berlin un Gentilhomme Languedocien, originaire d'Anduse, du nom de Pascal de Frugère qui s'est rendu utile pour l'objet de la culture des meuriers et des vers à soye.

G.

Gachon (de) mentionné en 1680 comme agent de la Cour de Berlin à Londres, mais sans aucun détail sur sa personne et sur les négociations dont il fut chargé.

Galbert d'Estape de la Villardière -- Une branche de cette famille originaire de Grenoble, et établie dans le Brandebourg, passa en Saxe où l'un d'eux parvint au grade de Général -- Il avoit épousé une Demoiselle de Kamecke, fille de ce Kamecke connu par sa faveur et ses disgraces sous le règne de Frédéric I.

Gas-

Gassion (Robert de) Gentilhomme verrier de la Comté de Foix, se réfugia à Berlin dans le tems des dernières persécutions en 1746. -- Il y est mort il y a quelques années et avoit obtenu une pension sur l'état François. Il étoit d'une famille différente de celle du Maréchal de Gassion, qui appartenoit aussi aux Eglises de France.

Gasques ou Gasc (de) famille originaire du Wigand --- Il y a eu des personnes de ce nom dans les postes civils, et cette famille est alliée à la famille d'Achard. v. *Achard.*

Gaudicher. v. *d'Aversé.*

Gaultier de Saint Blancard, famille de Languedoc, distinguée en France par ses services dans l'épée et dans la robe, ainsi que par ses alliances. Elle avoit reçu un relief particulier, lorsque dans les guerres de religion Jaques de Gaultier Seigneur de St.

Blancard, auquel l'assemblée de la Rochelle avoit confié le poste d'Amiral du Levant, tint le premier rang entre ceux qui sous Rohan combattirent pour la cause, et défendirent la Rochelle, où il fut tué. (v. *Memoires de Rohan.*)

La tige de cette famille dans le Brandebourg, où elle existe encore avec honneur, est M. François de Gaultier, dont Benoit rapporte les grands services dans les temps de trouble et de persécution qui précéderent la ruine des Eglises --- Les mémoires du Refuge présentent le détail de ses négotiations dans la grande affaire de la révolution d'Angleterre, ainsi que de l'influence marquée que lui donna sur l'établissement des Réfugiés et sur l'organisation des Colonies, la confiance méritée dont il jouissoit auprès du Grand Electeur. --- Un de ses fils Monsieur le Baron de Gaultier a été Ministre d'Etat en Saxe.

Saxe. Le second succéda à son père dans le Consistoire Supérieur, où son fils et son petit fils, ancien Gouverneur du Prince Louis fils du Roi, Conseiller privé d'Ambassade et membre du Grand Directoire francois, ont continué jusqu'à la quatrième génération une honorable succession de mérites et de services.

On trouve sur l'état des pensions deux Demoiselles de Gaultier de Bourgogne, peut être de la famille des Gaultier Seigneurs d'Hostel dont Guichenon fait mention dans l'histoire de la Bresse et du Bugey.

Mr. Gaultier de la Croze, Conseiller privé et Bibliothécaire du Roi, étoit neveu de François de Gaultier, et prit le nom de la Croze après son mariage avec la nièce du Savant Mathurin Veyssière de la Croze si connu dans la république des lettres.

Gauvain (David de) Ecuyer, Conseiller de la Justice Supérieure Françoise, Directeur de la Colonie de Stettin, fils de David de Gauvain Général au service de Hanovre et Commandant de la citadelle de Harbourg et d'Elizabeth de Vigneulle. Cette famille, originaire de pays Messin, subsiste encore avec honneur dans le refuge. Des fils de feu Mr. de Gauvain, ancien Capitaine et Seigneur de Werder sont entrés dans le service militaire.

Louis Gauvain premier du nom Ecuyer Seigneur de Boutillys vivoit à Varennes en 1500. Il étoit trisayeul de David de Gauvain Réfugié à Hanovre, où il fut Lieutenant Général: son fils David de Gauvain passa dans le Brandebourg. Quelques branches de cette famille sont demeurées en France, et il en existe des descendans dans l'émigration.

Gayette

Gayette famille de Metz qui s'est poussée dans le service militaire, où Pierre Gayette étoit Capitaine Ingénieur. Il avoit épousé Dorothée Lucrece de Chambaud, fille de Paul de Chambaud Seigneur de Chauvet. Les rôles militaires offrent d'autres Officiers de ce nom.

Une fille de Pierre Gayette a éte mariée à Monsieur Decker Prévot Ecclésiastique militaire, dont les fils servent avec honneur.

Genestoux (de) ancienne famille noble de Languedoc, alliée des Gaultier. Les premiers rôles du Refuge offrent des Demoiselles de ce nom réfugiées à Berlin.

Gigou v. *Briou* et *Vezançai.*

Gilbert (Louis) Lieutenant au service du Roi, natif de Montagnac, mort à Berlin en 1725 âgé de 77 ans. Cette famille existe encore et a passé à l'Eglise allemande.

Gili-

Gilibert (Lucrece) Veuve du Capitaine de ce nom morte à Berlin en 1733.

Ginestout v. *Du Puy.*

Girard (Jean) originaire de Metz ci devant Major au service de Venise et mort à Berlin en 1730, appartenoit à la famille honorable de ce nom qui existe à Berlin.

Girbe (Jaques) d'Orange, Lieutenant de Cavalerie mort en 1710 âgé de 36 ans.

Gironnet (de) En 1702 Enseigne au Régiment de Varennes et depuis Capitaine --- Cette famille a été établie à Francfort sur l'Oder. Trois Demoiselles de Gironnet ont été mariées à Mrs. de Senning, de Rabener et Aureilhon.

Glaireaux (Paul Thevenin des) réfugié de la Rochelle, qualifié dans les Régitres de Kœnigsberg Colonel

nel d'Infanterie. --- Il descendoit aparemment de Jean Thevenin Maire de la Rochelle en 1580 --- on sait que ce poste donnoit noblesse.

Godefroy (Jean Seigneur du Richard) Maire de la Rochelle, avant le celèbre Jean Guitton qui fut le dernier, est latige des Godefroy établis dans le Brandebourg et autres lieux du Refuge.

Godon (de) v. *Besombes.*

Gondrand (Marie Rey de Morande) Veuve de Mr. de Gondrand Doyen des Pasteurs d'Orange, morte à Berlin en 1711. âgé de 77 ans. Sa fille épousa le Comte du Blosset. v. *Blosset.*

Gonne (Etienne du) de Paulet, natif de Montauban Conseiller de Cour et d'Ambassade. Sa femme étoit Henriette de Preyssac fille de Monsieur Jean de Preyssac de Cadeilhan Major et de Susanne de Barreuil.

v. *Preyssac.*

Gon-

Gontard famille ancienne et noble du Dauphiné, réfugiée à Manheim et à Francfort sur le Mein, d'où l'une des branches passa dans le Brandebourg. --- Le Capitaine de Gontard, Directeur des bâtimens sous Frédéric II. étoit Catholique et appartenoit à la branche qui étoit demeurée en France. --- Ses fils sont encore dans le service militaire.

Goulon (le) famille de Metz. --- Mr. le Goulon avoit été en France Capitaine des mineurs et l'un des premiers Ingénieurs de l'armée --- les Etats Généraux le firent Chef de l'artillerie et lui donnèrent le Regiment de Horn --- Il entra comme Général au service de l'Empereur --- Sa Veuve Marthe Girard passa à Berlin où sa famille s'étoit réfugiée et y mourut en 1706.

Nous trouvons dans les Régitres une Demoiselle Anne le Goulon, nièce du Général et fille de Messire Louis

Louis le Goulon, Seigneur de Dommangeville au pays Messin et d'Elizabeth de Vigneulle.

Gourjault famille illustre du Poitou, alliée aux Marconnay, et dont étoit Mademoiselle de Gourjault de Passac morte à Berlin. — Ils sont qualifiés dans les actes Seigneurs de Boisdavert et de Mauprié en Poitou.

Grandis (Jean) de) de Rossalin, natif de Nerac en Guienne, parvint au grade de Capitaine au Régiment de Varennes et mourut à Potsdam en 1746 âgé de 76 ans. Il étoit neveu du Lieutenant Colonel de Nolibé. Les rôles militaires présentent en 1758 et 1760. Jean Gaspard et Jean de Grandis, tous deux premiers Lieutenans au Règiment de Jungken depuis Hoffmann.

Granges (des) famille noble de la Saintonge, du nom d'Arnaud des Granges de Bouton, réfugiée d'abord en

en Suisse pour cause de Religion. Philippe Sigismond des Granges, Major Général en 1786 et Chef du corps des Chasseurs, passa du service de Hollande à celui de Prusse où il s'est distingué dans la troisième et quatrième guerre de Silésie.

Grateins v. *d'Hordosse.*

Grave (Claudine Rouverol de) d'une très ancienne famille de Languedoc, où Eléazar de Grave se trouve parmi ceux qui dans le treizième siècle protégèrent les Albigeois. Mlle de Grave fut placée à Hanovre chez la soeur de son Excellence Madame de Thulemeier, et ensuite en Saxe et à Berlin dans la maison des Comtes de Wartensleben. Elle est morte à Berlin en 1775 âgée de 72 ans.

v. *la Grave.*

Gravelotte (Louis Couet de) nommé dans les rôles d'avancement de 1682 Gen-

Gentilhomme de la Chambre. v. *Lorry.*

Grégoire v. *du Bouchet.*

Grema, prononcé Gruma. (Philippe Choudens de) originaire du pays de Gex, réfugié d'abord en Suisse où il s'allia avec la famille distinguée des Fatio. L'Electeur Frédéric Guillaume le nomma Conseiller de Cour et d'Ambassade, et il rendit de grands services dans les arrangement rélatifs à l'établissement des Colonies — Son mérite et la faveur dont il jouissoit lui attirèrent une persécution dont les détails se trouvent dans les mémoires du Réfuge T. III. p. 62 et dont il se tira avec honneur. Il accompagna le Prince de Mecklenbourg aux funérailles du Margrave Louis, comme député de la noblesse et fut envoyé avec M. Charles Ancillon en 1687 pour recevoir les Vandois, et présider à leur établissement.

Gressy

Gressy (le Comte de) se trouve en 1684 sur le rôle des Colonels. Il n'existe aucune preuve qu'il appartint au Corps des Réfugiés.

v. *du Hamel.*

Grezé ou *Grezeil* (Louis Verniol Sieur de) du Quercy, Capitaine de Dragons, mort à Berlin en 1727 âgé de 73 ans.

Grimail (Pierre) Major au service du Roi natif de Montauban, mort à Berlin en 1742 à 84 ans. — On trouve dans les Régistres Anne de la Racelerie sa femme, native de Montauban, morte en 1718. ainsi qu'une Veuve de Grimail née de Bezard. v. *la Meindrie.*

Grimaudet (Jean de) de Montelimar. Il avoit été Grand Mousquetaire et fut placé comme Capitaine dans les Grenadiers à cheval, que l'Electeur avoit composés de jeunes gens de familles honorables; mais

qui

qui ne pouvoient pas comme nobles se qualifier pour les grands Mousquetaires. Il avoit épousé une fille du Général d'Augé, qui aprés sa mort se remaria avec Mr. de Kerveno, Major au Service de Cassel. Cette famille distinguée parmi les Réformés dans les premiers temps de la réforme prétendoit descendre des Grimaldi d'Italie.

Grimoard v. *Beauvoir.*

Grivelière (de la) v. *d'Anières.*

Gualtieri ou *Gualtiero,* illustre famille d'Italie dans le Duché d'Orvieto du nombre de celles qui s'expatrièrent au temps de la réformation. Son ancienne noblesse fut reconnuë en faveur de M. Albert Samuel de Gualtieri, Conseiller privé du Roi, dont les fils sont entrés dans le service militaire où l'un est parvenu au grade de Major.

Guibert v. *du Sableau.*

Gui-

Guichard (Charles Théophile) Colonel d'Infanterie, si connu dans notre histoire militaire sous le nom de Quintus Icilius appartient proprement à la classe des Réfugiés Wallons ou du Palatinat où sa famille existe encore sur un pié honorable. On peut présumer que sa famille originaire de France étoit du nombre de celles qui, même avant la révocation de l'edit de Nantes, et surtout à l'époque de la Saint Barthelemy, cherchèrent dans le Palatinat un azyle contre la persécution, et se virent obligés d'en émigrer de nouveau à la fin du siècle passé, à l'occasion des cruautés exercées par les François dans le Palatinat. Plusieurs d'entr'eux se joignirent aux Colonies Françoises, et s'y joignent encore, dans les lieux où ils ne font pas sous le nom des Wallons un corps séparé. On trouve dans les premiers rôles du refuge Daniel Guichard de Peresat, Avocat natif de la Mar-

Marche en Dauphiné, mort à Berlin en 1691.

Guionneau. Cette famille s'étoit d'abord réfugiée en Angleterre, où celui qui passa dans le Brandebourg avoit été Capitaine dans la marine — Un de ses fils M. Jaques de Guionneau, ancien Capitaine Ingénieur, épousa Marie Sylvie de Viville, fille de Mr. Josué de Renouard de Viville. Il est mort en 1789, après avoir vu quatre règnes et servi depuis 1720 jusqu'en 1753 dans le corps des Ingénieurs — Ses fils tiennent un rang honorable dans l'armée.

Le plus jeune des trois frères Guionneau resta en France entra dans les biens de la famille et prit le nom de des Marais. Un autre frère fut envoyé comme Résident de la Cour d'Angleterre à Lisbonne où il finit ses jours.

Guy

Guy (Pierre). S'éleva jusqu'au grade de Colonel et de Quartier Maitre Général — Il étoit de Bédarieux en Languedoc — Il épousa une Demoiselle de St. Laurens d'Orange, dont les soeurs furent mariées l'une à Mr. le Général de Sers, et l'autre à Mr. Charles Louis de Beausobre. Son nom se trouve dans les rôles des Grands Mousquetaires.

Il y a des Guy de Bédarieux qui ont rempli des postes de judicature dans le réfuge.

Guyaldon v. *Dauger.*

H.

Hallard (Henri d'), dit Elliot, Conseiller intime de guerre, Major Général d'Infanterie et premier Commandant de toutes les forteresses sur la Peine pour le grand Electeur. Il étoit issu d'une famille Ecossoise depuis long-temps établie en France.

Son

Son père Amaury d'Hallard, et sa mère Catherine Fournier de la Neuville étoient tous deux sortis de France pour s'établir en Hollande au commencement du siècle passé. Du Maurier en parle dans ses mémoires. Henri d'Hallard étoit Major Général au service du grand Electeur en 1678. Il se trouve des détails intéressans de ses services dans les Mém. du Ref. Tom. II. p. 104 etc. Sa fille fut mariée au Comte de Borcke, Maréchal de Camp et Ministre de Cabinet sous Frédéric Guillaume I, et fut mère du respectable Comte de Borcke, Lieutenant Général et Gouverneur du Roi Frédéric Guillaume II.

Le célèbre Général d'Hallard, qui servit le Czar avec tout de distinction, dans la campagne du Pruth, étoit fils naturel de Henri d'Hallard.

Hamel (François du) Général au

service du Grand Electeur, et qui obtint en 1688 un Régiment formé de celui de Briquemault, a été porté par erreur sur le rôle des Militaires refugiés — il étoit Catholique Romain.

Harcourt (Susanne d'Aumale d') seconde femme du Maréchal Schomberg et qui vint avec lui à Berlin.

v. *Schomberg.*

Hautcharmois. Cette ancienne et noble famille étoit originaire de Brie d'où elle se transporta en Champagne. --- Leur nom étoit Herault, Ecuyers et Seigneurs de Clesses et Hautcharmois --- une Généalogie authentique remise en 1667 à Mr. de Caumartin, Intendant de Champagne, atteste ses illustrations. Celle qu'elle s'est acquise dans le refuge ne le cède point à ses anciens reliefs, et se trouve liée aux événemens militaires du règne de Frédéric II. Ce Prince honoroit d'une faveur

faveur particulière et méritée Henri Charles Louis de Herault, Seigneur de Hautcharmois, qu'il éleva au grade de Lieutenant Général et décora du Cordon de Chevalier de l'aigle noir. Le père du Lieutenant Général suivit à Berlin le Maréchal de Schomberg, dans le Régiment duquel il avoit servi, et fut tué en 1690 à la bataille de la Boyne, etant Lieutenant Colonel au Regiment de Galloway. Mr. de Hautcharmois étoit âgé d'un an à la mort de son père, Frédéric I. le placa dans le corps des Cadets de Berlin à l'age de 13 ans. Il entra au service en 1706, fit sous Anhalt les campagnes d'Italie et le siège de Turin, servit en Flandres sous Eugène et Marlborough de 1708 à 1711. En 1715 il assista au siège de Stralsund et à la descente de Rügen. Dans les premières campagnes de Silésie il se distingua dans les postes militaires supérieurs et fut dangereusement blessé à la

bataille de Mollwitz. En 1742 il fut nommé Commandant de Brieg et reçut un Régiment d'Infanterie. En 1753 il fut fait Lieutenant Général. Le 6. May 1757 il fut blessé à la bataille de Prague et mourut dans le couvent de Ste. Marguerite. Sa famille a soutenu et soutient encore le nom honorable qu'elle porte.

v. *Pauli*, Recueil des Vies des Militaires illustres de la Prusse.

Hauterive (Bedos de) famille originaire de Nismes, alliée aux Bonafous et probablement de la même maison, que les Bedos de Mirabel. Louis Bedos de Hauterive, Directeur et Juge de la Colonie de Brandebourg étoit natif de St. Hippolyte. Sa femme Catherine de Graverol étoit d'une famille distinguée de Nismes.

Héléne (Sainte) v. *Dampierre.*

Hélix

Hélix (d'). Le nom de cette famille se trouve dans le premier rôle des Grands Mousquetaires — Benoit, dans son histoire de l'Edit de Nantes, la place au nombre des plus distinguées du Languedoc où elle fut cruellement persecutée. La Veuve de Mr. d'Helix, Judith de Thau de Benivin, née à Benivin en Dauphiné, est morte à Berlin âgée de 90 ans. v. *Benivin.*

Herault v. *Hautcharmois.*

Herbecourt (George Louis de) Lieutenant de Dragons.

Herbert (Jaques de) natif d'Irlande Lieutenant au Régiment de Munchow, mort en 1741.

Herbin (d') famille de Metz — On trouve des Demoiselles d'Herbin inscrites à l'époque du réfuge dans les communautés nobles de Wetsphalie, qui ont fourni et fournissent encore

encore des ressources honorables à des familles peu partagées des biens de la fortune.

v. sur ces communautés Mém. du Refuge T. III. p. 170 etc.

Hillensberg (Esperance Amélie de Petit, Veuve de Mr. de) a rempli le poste de Gouvernante des enfans du Margrave Albert, fils du Grand Electeur. v. *Petit.*

Hordosse (d') paroit dans les rôles avec le rang de Capitaine. Il résidoit à Münchenberg où plusieurs Gentilshommes Réfugiés se fixèrent par des raisons oeconomiques --- Une de ses ressources étoit de prendre dans les campagnes de Francfort et de nourrir des ortolans pour la table de Frédéric I. C'est chez lui qu'avoit été élevée Mademoiselle de Grateins sa nièce, si célèbre sous le nom de Langallerie, et que le fameux Jésuite Vota, pendant son séjour

séjour à Berlin engagea, de concert avec le Marquis de Langallerie, à changer de religion et à suivre Langallerie qui l'épousa. La famille Grateins étoit très distinguée en France. Du Four de Grateins étoit Chancelier de Navarre, et Sully parle d'une Demoiselle de Grateins, Dame d'honneur de Madame, Soeur de Henri IV.

Horguelin (d') famille distinguée de Châlons en Champagne, et dont la noblesse a été reconnue en faveur de Mr. Jaques d'Horguelin, aussi connu par son rare mérite que par ses richesses et par les sommes considérables qu'il a consacrées aux diverses fondations de la Colonie de Berlin. Il a laissé une fille unique mariée à Mr. le Comte de Redern Grand Maitre de la Maison de la Reine douairière Sophie Dorothée, et dont les fils ont été employés dans des postes d'Envoyés et les deux

filles

filles mariées, l'une au Comte de Stollberg et l'autre au Comte de Fontana.

Hospital (Louis de l') Major Général, Commandant de Memel et Chef d'un Bataillon de Garnison --- Il appartenoit probablement à la branche de l'illustre famille de ce nom qui tint un rang si distingué parmi les Réformés du Languedoc --- Mr. le Comte de Beauveau d'Espenses son oncle l'avoit fait venir fort jeune à Berlin, où il entra dans le service militaire sous Frédéric I. se distingua au siège de Bonn et avança rapidement. Il fit avec honneur les campagnes qui précédèrent la paix de Ryswick et celle d'Utrecht. Mr. de l'Hospital avoit épousé une Jaucourt.

Leti nomme parmi les Dames d'honneur de l'Electrice de Hanovre une Demoiselle de l'Hopital, qui vint à Berlin avec la Reine Sophie Char-

Charlotte --- Une soeur du Général épousa Mr. de Lesgewang.

Hozanne (d') v. *Ozanne.*

Huet (Bernard de) originaire de Suisse, Major Général, Chef d'un Régiment d'Infanterie et Commandant de Magdebourg à la fin du siècle passé. Il est douteux qu'il appartienne au corps des Colonies.

Hugonin, famille noble du Languedoc où il existoit encore dans ces derniers temps des Hugonin de Camboux et de Burlats Protestans. Il y a eu des Hugonins ou Hugonys de Lautier, qui se sont avancés dans le service militaire.

v. *Lautier.*

Humbert (Abraham de) Major Ingénieur dans les armées du Roi et dont le fils est mort Major au Régiment du Prince de Prusse. Il étoit d'une famille honorable de Champagne

pagne et du pays Messin et qui a rempli des places de robe dans le refuge. Son Eloge se trouve dans l'histoire de l'Académie des sciences de Berlin T. XVIII. p. 116. Il avoit enseigné l'architecture militaire au Prince de Prusse, père du Roi Frédéric Guillaume II. Il traduisit en Allemand par ordre de Frédéric II, et à l'usage des Officiers le traité de l'attaque et de la défense les places par Vauban. Il a publié d'autres ouvrages et appartient à la classe des gens de lettres. Un de ses petits neveux, auquel le Roi a donne des lettres de noblesse, s'est distingué dans les campagnes du Rhin et a mérité par les cartes militaires qu'il a publiées d'être employé à l'instruction des Elèves de l'Ecole du génie, que Fréderic Guillaume II a fondée à Potsdam et dans laquelle Monsieur de Humbert avoit été lui-même élevé.

Jal.

I.

Jallabert, (Pierre) Lieutenant au service du Roi, né à St. Hippolyte en Languedoc mort en 1733 à 72 ans.

Jandun v. *du Han.*

Jarlande (de) les Régitres de l'Eglise d'Emmeric font mention d'un officier de ce nom qui en 1752 légua une maison aux pauvres de cette Eglise.

Jarriges (Joseph Pandin Ecuyer Seigneur des) né à Jarriges en Poitou d'une ancienne famille de cette Province, étoit sorti de France comme Aide-Major du Régiment de la Fère --- Il mourut à Berlin Colonel de Cavalerie en 1720. Sa femme Dame Françoise de Boileau de Castelnau étoit de Nismes.

L'ainé de ses fils François Auguste Pandin des Jarriges est mort Major

Major du noble corps des Cadets en 1756 et avoit épousé Catherine Louise le Duchat de Dorville soeur du Ministre d'Etat. Il n'a pas laissé de postérité.

Le second fils de Mr. le Colonel des Jarriges est le célèbre Philippe Jaques Pandin des Jarriges, que ses mérites éminens élevèrent à la dignité de Grand Chancelier où il succéda au Grand Chancelier de Cocceji, en faveur duquel Frédéric II renouvella cette dignité, et que Mr. de Jarriges avoit secondé dans la confection du Code Frédéric. Son Eloge se trouve dans les Mémoires de l'Academie des Sciences dont il avoit été Sécrétaire. Il appartient à la classe des gens de lettres du refuge. Ses petits fils sont destinés au service militaire. Il mourut le 9 Novembre 1770 et jouit jusqu'à sa mort de la bienveillance particulière de Frédéric II.

Jassoy,

Jassoy, famille des plus honorables de Metz et alliée au Maréchal Fabert. Il y a eu à Berlin un Major Jassoy qui avoit servi en Hollande et des personnes de ce nom ont rempli des places honorables dans le Refuge.

Jaucourt. L'une des plus anciennes familles de France et qui tire son nom de la terre et Seigneurie de Jaucourt située dans la Champagne près de Bar sur Aube. Les Jaucourt qui s'établirent à Berlin étoient de la branche des Villarnoul et du Vault, qui dès les premiers temps de la réformation tinrent le premier rang entre les réformés de France. Les Mem. du Ref. T. III. p. 93. présentent sur cet objet des détails intéressans.

Celui des descendans de cette illustre famille qui vint à Berlin au commencement du Refuge étoit Philippe de Jaucourt Seigneur de *Brasé*, que

que l'Electeur nomma Conseiller de Cour et d'Ambassade. Il étoit petit fils de Philippe Seigneur de Villarnoul et arrière petit fils du célèbre du Plessis Mornay --- Sa femme étoit de l'illustre maison d'Angennes. Une de ses filles épousa le Général de l'Hopital: la seconde fut nommée Gouvernante des enfans de Frédéric Guillaume I, sous la direction générale de Madame de Rocoulles, et présida plus particulièrement à l'éducation de la Margrave de Schwedt, de la Reine de Suède et de la Princesse Amélie.

Nous trouvons à la Cour de la Reine Sophie Charlotte, qualifié Chevalier d'honneur et premier Chambellan de S. M. François de Jaucourt, Seigneur d'Ausson.

Les Régîtres parlent d'une Demoiselle Louise de Jaucourt, de la branche de Vaiserie, née à Cornoy en Berry et morte à Berlin en 1748 ainsi que d'un Capitaine de Jaucourt.

A la

A la mort de Mlle. de Jaucourt, Madame la Princesse Amélie fit remettre à la branche de cette illustre famille qui existoit encore en France tous les papiers qui pouvoient l'intéresser.

Jeanneret (de) famille de Neuchatel, faisant corps avec la Colonie et employée dans l'armée et dans le corps diplomatique. Mr. Denys François Scipion de Jeanneret, Baron de Beaufort, ci-devant Secretaire d'Ambassade à Coppenhague, remplit à l'Ecole des Nobles le poste de Gouverneur: son Neveu, élève de cet Institut royal vient d'entrer dans l'armée. Mr. de Jeanneret est Sécrétaire d'Ambassade à Londres.

Ingenheim (d') famille distinguée. Marguerite Mozet, Veuve de Mr. Jean d'Ingenheim, Ecuyer, mort à Metz, se réfugia à Berlin avec sa nombreuse famille. Une de ses filles

les, Marie d'Ingenheim, fut Gouvernante de la Princesse Louise Charlotte, fille de Frédéric I, qu'elle suivit à Cassel. v. Mem. du Ref. T. III. p. 12.

Mr. Claude d'Ingenheim nommé Conseiller de Cour et d'Ambassade, ainsi que Mr. Benjamin d'Ingenheim remplirent les postes les plus honorables. Ils servirent très utilement à l'organization des Colonies - - Un fils de Madame d'Ingenheim, que les Réfugiés appelloient d'Ingenheim le Prince, épousa en 1703 la Princesse Marie Anne Jeanne fille de Charles Landgrave de Hesse de la branche de Wanfried. M. Claude d'Ingenheim avoit épousé Susanne le Duchat.

Joby (André Barlatier de) Lieunant réformé mort en 1739 à 77 ans.

Jonquière (Demoiselle de la) vint dans le temps de la Révocation avec Mon-

Monsieur de Villefranche-Montbrun et ses soeurs.

Joubert (Isaac), Capitaine, natif d'Orange, mort en 1748 à 64 ans.

Jourgniac (Marie de) fille de Mr. de Jourgniac, Seigneur de Marcou et de la Coquille, d'une ancienne noblesse de la Basse Guienne, vint trouver à Berlin son oncle le Général Joël de Cournuaud. Elle y épousa Mr. de Rouviere et mourut à Berlin en 1767 âgée de 99 ans. Elle avoit été attachée en France à la Cour de la Princesse de Candale, qui lui écrivit en vain les lettres les plus tendres et les plus pressantes pour l'engager à revenir en France, d'où elle s'étoit secrettement évadée pour demeurer fidèle à sa Religion. Son frère Jourgniac de Fontbourgade a été premier Ecuyer à la Cour de Saxe Weissenfels.

v. *Rouviere.*

Ivernois. Famille originaire de Cuny, village de Morvant dans le Duché de Bourgogne à 4 lieues d'Autun. Son véritable nom est du Vernois. Elle compte 1200 ans de noblesse. Jean du Vernois quitta la France en 1566 pour cause de religion et s'établit dans le Val de Travers. En 1707 lorsque Neufchatel reconnut la maison royale de Prusse pour souveraine, les Du Vernois furent reconnus comme nobles Prussiens de sept générations antérieures avec prescription de se nommer d'Ivernois, pour les distinguer des autres du Vernois qui n'étoient pas compris dans cette reconnoissance. Cette famille qui tient un rang distingué à Neufchatel a fourni à l'armée, entre plusieurs braves officiers, le respectable Colonel d'Ivernois que le Roi a récompensé de ses services militaires depuis 1738 en lui donnant une pension de retraite et la survivance du Gouvernement

nement des Invalides. Il vient de mourir à Berlin.

Juge (de) famille distinguée dans le Dauphiné et le Languedoc, descendant de la famille Italienne de *Giudice*, et qui est souvent mentionnée parmi les Chefs du parti protestant en France. Une branche de cette famille est encore établie en Hollande ou elle se réfugia --- Une Demoiselle de Juge est morte à Berlin, veuve de Mr. d'Augé. v. *d'Augé*.

Juigné v. *d'Aversé*.

Justet (de) les Registres de l'Eglise de Francfort sur l'Oder parlent d'un Colonel de Justet qui voulut épouser la Générale de Dechen, et l'on trouve avant l'époque du refuge Mr. de Justet, Gentilhomme de la Chambre du Grand Electeur --- Le nom de la famille étoit Le Duc. Il y a eu un Justet Commandant à Minden ou à Embden, dont la soeur Mademoiselle le Duc est morte à Berlin.

K.

Kerveno (Henri de) avoit été Capitaine et Major d'Infanterie au service de Cassel. Il épousa à Berlin une fille du Général d'Augé et mourut à l'armée peu de temps après son mariage. Cette famille paroit dans les Mémoires sur les guerres de Religion où il eſt parlé d'un Baron de Quervenau, dans les articles accordés au Prince de Condé dans la conférence de Loudun en 1616, comme étant à la suite du Duc de Vendome.

Königslöw, famille dans le service militaire, dont d'après des indices assez vrai semblables l'origine est françoise. Elle tient à l'illustre famille des Lion de Roi, qui se distingua dans le parti de Henri IV et se réfugia dans le Palatinat après le massacre de la St. Barthelemy.

L.

L'Aumonier v. *Varennes.*

La Barre (Susanne de) native de la Barre en Poitou morte à Berlin en 1739 âgée de 80 ans.

La Baume v. *Baume.*

Labelane (David Pleche de) Gentilhomme natif de Montelimar, mort en 1739.

La Boissonnade (Hieronime de Peschels Seigneur de) Pasteur à Emmeric en 1690.

La Cave v. *Cave.*

La Chataigneraie (Jean Allard de) natif de Loudun en Poitou, Capitaine au service de Prusse mort en 1707 âgé de 60 ans. Il peut être descendant ou parent du fameux La Chataigneraie dont le duel avec Jarnac en la présence de Henri II. est si connu.

La Chaux (le Marquis de) Lieutenant de la première Compagnie des Grands Mousquetaires, sortoit d'une famille illustre par la bravoure avec laquelle le Comte de la Chaux combattit au Siège de Metz sous le regne de Henri II. Le Lieutenant Marquis de la Chaux étoit neveu du Marquis de Montbrun. Dans la guerre de 1690 il servit comme Lieutenant Colonel en Piémont. Il quitta le service de Brandebourg pour entrer à celui de la République de Venise, où il fut nommé Colonel et Chef d'un Régiment de Dragons.

La Chevallerie, famille des plus anciennes et des plus illustres du Poitou et alliée avec les meilleures maisons et particulièrement avec celle des Barons d'Olbreuse, à laquelle la Duchesse de Celle procura un si grand relief. Siméon de la Chevalerie tige de la nombreuse famille de son nom étoit sorti de France avant la révocation de l'Edit

l'Edit de Nantes. Il s'étoit établi en Hollande. Lors de son mariage avec Frédéric I. Sophie Charlotte amena avec elle comme Dames d'honneur deux Demoiselles de la Chevalerie, dont l'une fut mariée au Veldmaréchal de Grumbkow, et l'autre au Chambellan et Envoyé extraordinaire du Roi au Congrès d'Utrecht, Marschal de Biberstein. Des trois fils de Siméon de la Chevalerie l'ainé George demeura au Service d'Hanovre et fut tué étant parvenu au grade de Lieutenant Colonel. Le second Ernest Auguste entra au service Prussien comme Lieutenant Colonel et eut de sa femme Henriette de Philiponneau Montargier, de Haute cour sa cousine germaine, une nombreuse famille dont les rejettons sont établis en divers lieux. — Le troisième Antoine Ulric page de la Reine Sophie Charlotte ensuite Chambellan de Frédéric Guillaume I. est mort dans la Vieille Marche laissant postérité. Le

La veuve de Siméon de la Chevalerie, Elizabeth Philiponeau Montargier de Haute cour suivit ses enfans à Berlin où elle mourut en 1736 à 73 ans. Elle y trouva plusieurs familles aux quelles elle étoit alliée, connu les Fouquée, les la Motte, les du Portail et les Sacetot.

La Généalogie des la Chevallerie se trouve dans l'histoire des Chevaliers de St. Jean par Dittmar, à l'occasion de l'admission du fils du Veldmaréchal Grumbkow et de Mlle de la Chevalerie, au nombre des Chevaliers de Malthe.

v. *Mem. du Ref. T. VIII. p. 30.*

La Combe de Clusel. (Jaques de la) de Chayla en Vivarais — Lieutenant Colonel mort en 1729. à 87 ans. Sa Veuve Rachel de Rugy avoit des soeurs du même nom établies à Berlin et originaires de Metz.

La Cour (Osée de) Seigneur de Sussac en Saintonge Colonel de Cavalerie

lerie né à la Rochelle. Il avoit en 1710 fait casser son mariage avec Marthe Monneau, qui l'avoit quitté pour retourner en France, et épousa la fille d'Etienne de Cordier.

v. *Cordier.*

La Croix (Artus de) famille originaire de Caen en Basse Normandie. Il y a eu une succession d'Ecclésiastiques de ce nom dans les Eglises Françoises de Westphalie. Le dernier vient de mourir Doyen des Pasteurs François dans les Etats du Roi.

La Farelle (Henri de) d'Anduse en Languedoc entra d'abord dans les Mousquetaires. Il est mort à Berlin en 1753 à 88 ans avec le grade de Lieutenant Colonel de Dragons. Un de ses Neveux entra dans le service militaire qu'il a quitté pour retourner en France.

La Grave (David Auret de) Pasteur à Schwedt, de Puylaurens en Languedoc.

guedoc. Il épousa en 1688 Catherine d'Ozanne, fille de Daniel d'Ozanne Seigneur de la Boutonnerie, et en secondes nôces en 1714 Antoinette de Bardon d'une famille noble de Saint Antonin en Languedoc.

La Grivelière v. *Anieres.*

Laique on trouve dans les Regitres Gabriel de Laique Seigneur de la Grange dont la femme fut Dame Elizabeth de Marconnay. v. *Marconnay.*

Lajus v. *Arrien.*

Laly. Seigneur de Doursal, originaire de Périgord, paroit dans le rôle des Grands Mousquetaires. Les Régitres de l'Eglise de Prentzlow présentent encore Armand de Laly Lieutenant de Cavalerie mort en 1714 à 60 ans, et Catherine Marquise de Laly morte en 1699.

Felice

Felice et Susanne de Laly Doursal se trouvent sur les Etats de pensions accordées aux personnes de qualité du premier refuge.

La Meinderie (Jaques Bezard de la) natif d'Orleans, établi à Berlin dans des temps postérieurs au Refuge. Il étoit allié à la famille des Franquefort réfugiée en Irlande.

La Meintaye (Gabriel Picot de) en 1702 Capitaine au Régiment de Varennes servit dans les guerres d'Italie comme Lieutenant Colonel. Il a laissé sur ses campagnes des Mémoires manuscripts. Il avoit épousé Susanne Bertrand de Saint Fulgent, originaire de Saint Fulgent en Poitou. Son frère Adrien Picot de la Meintaye servit dans le même Régiment et fut tué au Siège de Lille.

La famille Picot étoit une des plus illustres de la Bretagne. Elle étoit divisée en plusieurs branches comme,

comme, les Kéberiec, les St. Buc, Beauchêne, Prémenil, Closrivière (en Champagne); Les Picot de la Meintaye qui vinrent dans ce pays étoient de Nantes ou de Blain en Bretagne. Trois de leurs frères avoient passé en Dannemarc. Deux petits fils de Gabriel de la Meintaye ont été Officiers au Regiment de Sers, pendant la guerre de sept ans, où l'un fut tué à Landshut et l'autre mourut dans la captivité en Autriche. Leur soeur mariée à M. Hugo Pasteur de l'Eglise Françoise sur l'Oder est mère de M. Hugo Juge et Directeur de la Colonie de Prentzlow.

La Melouse (Guillaume Garnier de) mort à Berlin, Capitaine réformé. Il avoit épousé une Demoiselle du Han de Jandun. La Melouse étoit une terre considérable en Languedoc et qui avoit eu droit d'exercice. Une partie de la famille avoit passé en Angleterre.

La

La Motte (Ernest Auguste de la Chevallerie Baron de) étoit né à Hanovre vers la fin du siècle passé. Il entra en 1711 au Regiment de Grumbkow, se distingua dans les guerres de Silésie et dans celle de sept ans. Il parvint au grade de Lieutenant Général, fut Gouverneur du pays de Gueldre et obtint en 1757. le cordon de l'Aigle Noir. Il mourut en 1758 à Magdebourg dont le Roi lui avoit confié le commandement. Son fils Louis Clamor Baron de la Motte mort en 1780 à 63 ans à rempli dans le civil des postes distingués et a laissé un fils qui s'est fait connoitre à des titres également honorables et par quelques ouvrages très estimés sur des matières de police générale et d'administration.

Les Régitres font mention d'un Major de Cavalerie de la Motte originaire du Poitou mort à Berlin en 1720 à 70 ans, et ce même nom se trouve

trouve dans les rôles des Grands Mousquetaires.

Nous avons trouvé un Auguste de la Motte Colonel au service de Hanovre. Cette famille est du nombre des familles illustres du Refuge qui s'établirent à Celle du temps du Duc George Guillaume dont la Cour étoit presqu'entièrement Françoise, depuis le Mariage de ce Prince avec Eleonore d'Olbreuse issue d'une illustre famille du Poitou.

v. *Fouquée, la Chevalerie.*

Lancizolle (Jean Deleuze de) de Saint Germain dans les Cevennes mort en 1744 à Berlin âgé de 92 ans. Son fils est mort en Silésie Major des Ingénieurs et son petit fils est Conseiller privé au Directoire François.

v. *Deleuze.*

Langallerie (Philippe de Gentil Marquis de) Chevalier Seigneur de la Motte Charante Tonnay-Boutonne et

et Biron passé en 1711 à Francfort sur l'Oder à la communion réformée. Il avoit été Lieutenant Général en France, et s'est fait connoitre par ses avantures et les mémoires qu'il en a publiés. Il épousa en Prusse la Demoiselle de Grateins fameuse sous le nom de Marquise de Langallerie v. *d'Hordosse*.

Langes (de) famille noble d'Orange. Nous trouvons dans les Régitres mortuaires de 1725 un Capitaine Gédéon de Langes natif d'Orange.

La Pise (de) famille noble d'Orange connue par l'historien de cette Principauté. Les rôles présentent des Dames de la Pise nées de Sauzin.

La Porte (Jaques Barbot de) fut employé par le Grand Electeur dans l'Etablissement de la Compagnie d'Afrique. Un de ses petits fils est Directeur de la Compagnie pour la pêche du hareng. v. *Beck*.

La

La Roche (Samuel de) quitta le service de France pour cause de religion. Il se distingua à l'expédition de Fehrbellin, et eut un régiment au service du Grand Electeur, et mourut en 1701. Les Barons de la Roche se réfugièrent à Cassel où Philippe Christophe de la Roche fut Major Général. Il étoit père de Susanne Esther Baronne de la Roche morte à Berlin à 85 ans et veuve du Colonel de Katt. Il existe encore des la Roche en Prusse.

Larrey (Isaac de) Seigneur de Grandchamp et de Courmenil, né à Montivilliers d'une famille ancienne du pays de Caux en Normandie, fut à son arrivée à Berlin nommé Conseiller de Cour et d'Ambassade. Il tient un rang honorable parmi les gens de lettres du Refuge. La Reine Sophie Charlotte l'honora de son estime et lui assigna un appartement au Chateau de Charlottenburg. Son

fils

fils Henri de Larrey, créé Comte du St. Empire par l'Empereur Charles VI. en 1739. à été en Hollande Major Général et Chef d'un Regiment d'Infanterie. C'est le père de Mr. Thomas Isaac de Larrey, Ambassadeur des Etats Généraux à Paris. Nous avons vu à Berlin un rejetton de cette illustre famille dans la personne de Mr. de Larrey, Envoyé de Dannemarck à notre Cour.

Larrey (Pierre de) Baron de Brunbosc, originaire de Normandie, et qui épousa la Veuve Canitz, mère du célèbre poëte, est connu, par l'anecdote que rapporte l'immortel auteur des Mémoires de Brandeburg, et qui se trouve dans les Mémoires du Refuge T. III. p. 77.

La Salle (de) Ce nom se trouve parmi les cadets réunis en corps par l'Electeur Frédéric Guillaume. Il existe encore à Francfort sur l'Oder

une famille de ce nom qui a prouvé sa noblesse, et à laquelle appartenoit un jeune Officier de Huzards de la Salle qui mourut dans les dernières campagnes du Rhin.

Une Demoiselle la Salle a laissé à la disposition du Consistoire François de Berlin un Capital considérable dont la rente doit se distribuer à perpétuité à des personnes d'un état honnête et qui se trouvent dans le besoin.

Lautal (Leon de) Capitaine réformé du Wigand dans les Cevennes mort à Berlin en 1731. à 80 ans. v. *Desperiés.*

Lautjardière v. *Chalezac.*

Lautier. (Isaac d'Hugony Ecuyer Seigneur de) Capitaine au service du Roi, étoit natif de Bonnefoi Diocèse de Saint Pons dont son père étoit Seigneur. Cette famille a existé en Prusse et à Berlin. Mr. de Lautier

tier parvint au grade de Lieutenant Colonel.

Cette famille est différente d'une famille Lautier du Languedoc, à laquelle appartient l'ancien Capitaine de Lautier, actuellement Gouverneur à l'Ecole des Nobles et dont les deux fils sont Officiers dans l'armée. L'un d'eux a commencé sa carrière militaire avec honneur dans les campagnes du Rhin. Un neveu du Capitaine est Sécrétaire d'Ambassade du Roi à la Cour de Saxe.

Laurens v. *Du Laurens.*

Lausières (Marc Antoine de) d'Anduse, dont le père se réfugia à Berlin a la fin du siècle passé, retourna en France, ayant été reconnu heritier de la Maison des Comtes de Chaumont.

Lavaux (Isaac de) de Tonneins en Guienne, les Règitres le qualifient en 1711 Major au service du Roi.

Laviere (Timon de) Major au Regiment de Cavalerie de Weymar, tué en 1795 à la surprise de Marienborn devant Mayence. Son père avoit été tué au siège de Prague. Deux de ses fils viennent d'entrer dans le Régiment du Roi.

Le Bachellé v. *Bachellé.*

Le Blanc de Beaulieu Ancienne Maison de la Principauté de Sédan dont étoit Etienne le Blanc Controlleur de l'épargne sous François I et Henri II. v. *Baret.*

Le Brun (Jean de la Motte) Capitaine de Cavalerie au service du Roi, de Bergerac en Angoumois, mort à Berlin en 1718.

Le Cointe. Famille honorable de Normandie et qui existe encore dans les enfans de Mr. le Cointe, mort Major au service du Roi. Le Père de ce dernier, Pasteur à Potsdam et Conseiller

seiller du Consistoire Supérieur, est mort dans l'âge le plus avancé, honoré de la bienveillance des Rois Frédéric Guillaume I. et Frédéric II.

Le Coq famille très anciennement distinguée en France et divisée en plusieurs branches, répandues dans les diverses provinces du Royaume. Celle qui s'établit à Berlin étoit issue de Pierre le Coq Procureur au Baillage et Présidial de Metz. Un de ses fils passa de Berlin en Saxe où il parvint aux premiers postes du corps diplomatique. Le Roi de Pologne l'ayant nommé son Envoyé à la Cour de France, les le Coq, Marquis de Goupillières et de Corbeville, le reconnurent pour être de leur famille. Son neveu, né à Berlin et parvenu en Saxe au grade de Lieutenant Général, fit reconnoitre sa noblesse par l'Empereur. L'un des fils du Lieutenant Général est actuellement Colonel à la suite du

du Roi. Monsieur le Coq, Conseiller privé d'ambassade au Département des affaires étrangères, est neveu du Lieutenant Général. v. *Mem. du Ref. T. III. p. 87.*

Le Duc v. *Justet.*

Le Duchat v. *Dorville.*

L'Espinasse où l'Epinasse (Isaac de) de Chalons en Bourgogne, mort Juge de Brandeburg en 1726 à 86 ans. Il avoit été Avocat au Parlement de Paris.

Les Régitres offrent Jeanne de Gaubert de Languedoc, Veuve de l'Epinasse, et Marie de l'Epinasse de Bourgogne Veuve de Henri de Durant, parente des Loriol d'Anières.

Les rôles des Réfugiés qui passerent en 1686 à Francfort sur le Mein parlent de l'Espinasse du Puy, Ingénieur.

Le

Le Fevre (Simon Dieu - donné) Major dans le corps du Génie a été mis par erreur au nombre des Officiers qui appartiennent au Refuge auquel il ne tenoit que par son mariage avec la fille de Mr. Jaques Gédéon des Champs, Pasteur à Berlin, étant Catholique Romain.

Le Fort Cette famille illustre en Russie par tant de titres honorables a pris alliance avec les familles réfugiées en Prusse. La mère du Général Le Fort dont la Veuve, fille du Maréchal de Schmettau, appartient à notre Eglise, étoit une Marquise de Montbel Dame d'honneur de la Reine Sophie Charlotte.

v. *Montbel. La Fontaine.*

Les le Fort étoient du nombre des familles nobles d'Italie qui s'expatrièrent au temps de la Réforme. Leur nom étoit Liforte où Lifort, et ils avoient passé d'Ecosse en Piemont. Le célèbre Le Fort de

Russie

Russie avoit rédigé l'Edit que Pierre I publia en faveur des Réfugiés.

Monsieur le Baron Le Fort que l'Eglise Françoise compte au nombre de ses membres est issu de la même Famille.

Le Goulon v. *Goulon.*

Le Jeune de Montaut (Scipion) né à Villeneuve en Vivarais, mort Conseiller de Commerce en 1726. Une de ses filles a été mariée à Mr. de Wickersloot père du Président.

Lerans (Claude Levi ou Lewis Marquis de) Originaire de Lerans en Languedoc, de la maison de Levi Ventadour, devint d'abord Cornette de la première Compagnie des Grands Mousquetaires. Ses Ancêtres avoient tenu un rang distingué parmi les Réformés de France. Mr. le Marquis de Lerans parvint au grade de Colonel des grands Mousquetaires qu'il commanda jusqu'au règne de Frédéric

déric Guillaume I où ce corps fut entièrement réformé. v. *Mem. du Ref. T. II. p. 238.*

Lescourt (Savagnac de) Capitaine aux gardes Hanovriennes se trouve dans les rôles de la Colonie de Lipstadt.

Lestocq (de) famille originaire de Champagne, dont une branche est celle du Comte de Lestocq en Russie. Plusieurs de ses neveux et petits neveux se sont établis en Allemagne. Monsieur le Général de Lestocq commande actuellement un Régiment de Husards: il avoit fait ses premières armes sous Ziethen.

Lewis v. *Lerans.*

Lion de Roi v. *Königslöw.*

Longchamp (Paul de Longchamp) natif de Vitry le François, Conseiller de Cour et d'Ambassade mort à Berlin en 1744 âgé de 73 ans. Il étoit

étoit allié à la famille du Lieutenant Général de Bechefer.

Lorent famille originaire de Hongrie où elle avoit noblesse. Elle a fait corps avec les réfugiés. Une branche établie à Hanovre y prit alliance avec les la Forets et les d'Olbreuse et donna des Officiers à l'armée Hannovrienne. La branche établie à Berlin est celle du vénérable Conseiller Ecclésiastique Lorent, mort il y a quelques années Pasteur du Werder. v. *Feriet.*

Loriol v. *d'Anières.*

Lorry (Louis Couet du Viviers Seigneur de) natif de Metz, Capitaine au service du Roi, mort à Berlin à 44 ans en 1707. C'est probablement le même qu'on trouve en 1682 nommé Gentilhomme de la Chambre de l'Electeur et qualifié Seigneur de Viviers, de Lorry, de Vigneulle et Gravelotte. Peu de-

jours

jours avant sa mort il obtint le brevet de Lieutenant Colonel. Sa Veuve, Susanne Galbert d'Estape de la Villardière, mourut à Berlin ainsi que ses deux filles; la famille de Lorry existe encor en France. Paul Philibert Couet Seigneur de Lorry, Lieutenant Colonel réformé vivoit en 1775 à Lorry dans le pays Messin, et Michel Couet de Lorry étoit Evêque de Tarbes. v. *Banchet, Galbert.*

Lostange. Cette famille avoit tenu en France le premier rang dans la noblesse du parti réformé. Sully parle T. III. p. 51. de Louis François de Lostange, parmi ceux qui tenoient pour Henri IV. contre les Ligueurs. Le Comte de Lostange mort en 1703 commandoit le Régiment qu'avoient eu du Portail et du Hamel. Il étoit entré de bonne heure au service, puisqu'en 1688 il paroit aux funérailles du Grand Electeur, portant la bannière des Comtés

tés de Hohenstein, Ruppin etc. sa famille a été établie dans la Prusse. Charles Comte de Lostange servoit comme Major à la bataille de Mollwitz où il fut blessé. Parvenu au grade de Lieutenant Colonel il épousa Marie Charlotte de Derschau, Veuve du Major Général de Trenck et mère du célèbre Trenck. v. *Mem. du Ref. T. III. p. 258.*

Loucadou (de) en 1784. Capitaine au Regiment de Kalckstein s'est distingué dans les dernières guerres.

Lubières. (François de Lange Seigneur de) Gouverneur de la ville et Principauté d'Orange passa à Berlin au commencement du siècle avec les Orangeois expulsés de leur patrie. Il est qualifié Brigadier en 1712. En 1714 il fut établi Commandant et en 1715 Gouverneur et Lieutenant Général de la Principauté de Neûchatel. Il avoit épousé Marie

Marie Calandrin, d'une de ces familles distinguées qui passèrent d'Italie à Genève dans les temps de la Réformation. Senebier dans son histoire littéraire de Genève place parmi les gens de lettres de cette république Charles de Lange Baron de Lubières, fils du Gouverneur de Neufchatel, et qui en 1752 étoit Membre du Conseil des Deux Cent. v. *Mem. du Réf. T. VIII. p. 214.*

Lugandi (Joseph de) né à Montauban, Major d'Infanterie, obtint son congé après 32 ans de service. Il mourut à Magdeburg en 1758 à 85 ans. Il y a eu des personnes distinguées de ce nom dans les emplois ecclésiastiques et civils du Refuge.

Lux v. *Brion.*

M.

Maffey (de) Branche de la famille des Marquis de Maffey à Verone, dont

dont une branche s'établit après la réformation dans le Dauphiné où elle possédoit la petite ville de Veyne et la terre des Forêts. Pierre de Maffey étoit en 1711 Lieutenant dans l'armée du Roi. Françoise de Maffey épousa le père de Guillaume Segond de Banchet (v. Banchet). Son frère Jean de Maffey a été Lieutenant Général au service du Roi de Pologne.

v. *Mem. du Ref. T. V. p. 217.*

Maillette (Armand) Seigneur de Buy, Conseiller privé de guerre, natif de Metz, rendit les plus grands services pour l'organisation des Colonies et en particulier pour les branches du commerce et des Manufactures. Une de ses filles épousa le Général de Persode. — Les Maillette ont été alliés aux le Goullon et aux Vigneulle.

Malbose (Jaques Beringuier, Chevalier, Seigneur de) Major au service du

du Roi, natif de Saint Jean de Gardonnanche, mort à Berlin en 1741 âgé de 75 ans. v. *Brigny.*

Mangeot (Louis de) officier Réformé natif de Metz, mort à Berlin en 1725 âgé de 54 ans.

Marcadé v. *Bethune.*

Marconnay, famille illustre et nombreuse du Poitou. Il y avoit à Marconnay une Eglise Seigneuriale dont Benoit parle dans l'histoire de la révocation de l'Edit de Nantes. — Les branches différentes de cette famille, forcées à s'expatrier, se répandirent dans les divers pays du Refuge. Les Beaulieu - Marconnay s'établirent à Hanovre, et les Chateauneuf — Marconnay en Hollande. Les Marconnay de Mornai et de Blanzai passèrent dans le Brandebourg — Le premier que nous trouvons dans les rôles du refuge est Mr. Olivier de Marconnay, Seigneur

de

de Blanzay arrivé à Berlin en 1686 et qui paroit aux funérailles du Margrave Louis en 1687 avec Mrs. de Beville et de Rozel Beaumont.

Mr. Louis de Marconnay, son neveu est la tige de la famille qui subsiste encore avec honneur. Il s'étoit établi en Hollande où le Prince d'Orange voulut le fixer, mais son oncle maternel Mr. du Bellay d'Anché attaché à la Cour de l'Electeur l'engagea à venir à Berlin en 1688. Il y fut nommé Maréchal de la Cour du Margrave Chrétien Louis — Ses fils et ses petits fils ont rempli des postes distingués dans le civil et dans le militaire — Un de ses arrière-petits fils, fils du Conseiller privé d'Ambassade au Département des affaires étrangères et Doyen des Corps Supérieurs François, vient d'entrer dans l'armée.

Nes anciens rôles présentent Mr. du Verger de Marconnay mort Capitaine en 1733 et Madame Susanne Marin

Marin, Veuve de Messire Louis de Marconnay, Seigneur de Mornai, qui avoit été Gouvernante à la Cour de la Princesse de Tarente.

La famille de Marconnay prouve sa filiation à Poitiers depuis le commencement du douzième siècle: à la bataille de Poitiers, Guicheux de Marconnay, Gentilhomme du Roi, fut tué à ses côtés. Il est enterré aux Jacobins de Poitiers où les armes de sa maison et son nom sont gravés sur son tombeau.

Marcous (de) famille distinguée de Leictoure en Guienne. — De quatre freres qui sortirent de France et qui entrèrent dans les Grands Mousquetaires, trois moururent jeunes, le quatrième retourna en France et y changea de religion. --- Trois soeurs de Marcous furent mariées à Messieurs de Saint-Sauveur, de Castilhon et de Campagne.

Mardeaux (de) Il y avoit en 1708 un Capitaine de ce nom a Custrin dont il est parlé dans les Mémoires sur l'Imposteur Caetano.

Marsilly ou *Marsilli* (François de Fougerais, Seigneur de) d'une famille distinguée parmi les réformés du Maine en 1564. Il est parlé d'un Marsilli maitre des Requêtes du Roi de Navarre, député à Montmorency.

Jaques Fremin Seigneur de Marsilly et Saint Fréau, natif de Rheims en Champagne, qualifié en 1709 Major au service du Roi et Inspecteur de l'Académie royale des Princes fondée par Frédéric I.

Marteauville v. *Depierre.*

Martel v. *Dechen.*

Martineau (Jean de) Ecuyer Sieur de Clavel, Capitaine au service du Roi natif de la Bréole en Provence. Sa Veuve Françoise de Massa de Chauvet, mourut à Berlin en 1730.

Massa

Massa v. *Chauvet.*

Massabiou ou *Massabiau* (Jaques de) de Realmont en Languedoc, se trouve sur le rôle des Officiers réformés. Il mourut en 1754 âgé de 76 ans.

Mauclerc (de) famille distinguée de Champagne, dont est issu le Colonel de Mauclerc qui à été Gouverneur des Princes de Würtemberg. *Jeremie* de *Mauclerc* ci devant Capitaine en France parvint au grade de Lieutenant Colonel. — Il étoit natif de Chalons en Champagne et mourut à Berlin en 1748 âgé de 66 ans. Il avoit épousé Anne Marie de Milsonneau, native de Paris. Sa fille à été mariée à Mr. de Forestier.

Mauzac v. *Moissac.*

Maxuel (Jaques de) Chevalier, Seigneur des Champs, natif de Poitou, à été un des premiers Conseillers d'Ambassade dans le refuge —

Sa famille originaire d'Ecosse, étoit depuis long temps établie en Normandie. Il figura en 1688 aux funérailles du Grand Electeur, comme Maréchal de la Noblesse avec Mrs. de Favolles et de Beville. Ses deux fils ainés furent tués en combattant pour leur nouvelle patrie. Son fils cadet lui succéda dans la qualité de Conseiller de Cour et d'Ambassade. La Veuve de ce dernier Emilie Charlotte de Marconnay de Mornay, fille de la Gouvernante de la Princesse de Tarente, mourut à Berlin en 1757.

Mazars (de Camarest) famille noble du Dauphiné --- Deux freres Mazars de Camarest, dont la famille s'étoit d'abord réfugiée en Suisse, sont entrés comme Officiers dans le Corps des Chasseurs. --- Ils sont neveux du Général des Granges.

Meaux (Charni de) v. *Briquemault.*

Mein-

Meintaye. v. *La Meintaye.*

Mellier (Philippe de) Enseigne au Régiment de Varennes en 1702. inconnu d'ailleurs.

Melouse (Guillaume Garnier de la) Capitaine, natif d'Aines en Languedoc, épousa une fille de Monsieur Philippe du Han de Jandun, soeur de l'Instituteur de Frédéric II. La Melouse est une terre considérable en Languedoc où il y avoit lieu d'exercice avant la Revocation. — Un des oncles du Capitaine établi en Angleterre lui laissa une fortune considerable.

Mereins (Joseph de Soulage de) natif de Mereins Major au service du Roi mort en 1713 âgé de 73 ans sa Veuve Marguerite d'Albignac, Baronne d'Arre native de Mondagon dans les Cevennes mourut en 1717.

Merian. Famille distinguée du Canton Basle. Du temps du Refuge,

fuge, elle donna à l'Etat des hommes qui le servirent avec zele dans les emplois civils, et qui se sont immortalisés dans le souvenir des Réfugiés par les services qu'ils leur rendirent et dont les mémoires du refuge font foi. Le General Merian s'est distingué de notre temps dans le service militaire — la Colonie de Berlin compte parmi ses membres les plus honorables Monsieur Jean Bernard Merian, si connu dans la république des lettres et honoré de la bienveuillance particulière de Frédéric II. ét de son successeur. Il avoit épousé la fille ainée du Conseiller privé Jordan l'un des favoris de Frédéric II.

Merieux (Paul de) occupoit en 1730 un poste d'Assesseur à la justice de Berlin. — Son père étoit Antoine de Merieux, Seigneur de Perignieux, et sa mère, Marie de la Roulière, Comtesse de Rostaing.

Mer-

Merlesse (Jaques Giro de) parvenu à un âge très avancé, et dont la Veuve Eleonore Philippine de Salignac est morte à Berlin en 1772.

Mestrezat. (de) Il y a eu deux Officiers de ce nom dans le Regiment de Rossières -- l'un y est mort Capitaine -- l'autre à pris son congé en 1776. -- Cette famille qui parte un nom illustre en France s'étoit probablement réfugiée en Suisse d'où étoient venus en Prusse les deux officiers du même nom.

Mezeri (Pierre de) Conseiller et Inspecteur général des Manufactures établies par les Réfugiés, eut une influence très active dans cette partie intéressante et jouit d'une grande considération.

Millet (David) Capitaine de Cavalerie né à Vitry le François mort en 1709. Sa femme étoit de la famille de Ferry de Metz.

Mil-

Milsonneau (Isaac de) natif de Chaponnière en Gastinois, Conseiller privé du Tribunal, du Conseil François et de la Révision, mort en 1771. Son père si connu à Paris par sa superbe Bibliothéque, et qui pendant la Régence occupa des postes honorables dans l'Etat et dans la finance, l'envoya fort jeune à Berlin, où il épousa une Demoiselle de Pennavaire. Il n'à laissé qu'une fille mariée à Monsieur le General de Schladen. v. *Mauclerc.*

Mirabel (Louis de Bedos Ecuyer Sieur de) Major au service du Roi, natif de Puylaurens --- une de ses filles a épouse Monsieur de Patron-Baudan Général en Ruffie, et la seconde Monsieur de Durant -- La troisième à été long temps en Russie attachée à la Cour de la Princesse de Holstein-Beck --- les Mirabel étoient au premier rang parmi les Religionnaires en France.

Mi-

Mirande (Jean Henri de) Seigneur de Treuil, au pays d'Aunis, Chambellan du Roi, d'une famille de la Rochelle très distinguée dans le parti des Réformés --- on trouve dans Benoit un Mirande, député à la Cour, par le Synode de la Rochelle en 1607, avec Jean de Jaucourt, pour traiter avec Sully et traverser les vues quond supposoit au père Cotton, Confesseur de Henri IV. --- Monsieur de Mirande vivoit à Berlin sur le pié le plus honorable et rassembloit tous les jours dans sa maison l'élite de la bonne société. --- Sa fille célèbre par son esprit, mariée au ministre d'Etat de Dorville est mère de S. E. de Dorville Grand Maitre de la Cour de feu la Reine Douairière --- les deux autres filles du Chambellan ont été mariées à Mrs. d'Auer et de Thomas de Guyon. -- Il n'a laissé qu'un fils qui après avoit servi dans l'armée est mort sans postérité.

Les

Les Régitres parlent de deux Demoiselles de Mirande natives de la Rochelle et réfugiées à Berlin; l'une Anne Gabriele de Mirande de Villeneuve morte en 1702, et l'autre Marianne de Mirande morte en 1746 âgée de 86 ans.

Mirmant (écrit aussi *Mirmand*) famille des plus distinguées du Languedoc, dont le nom et les armes se trouvent dans le Dictionnaire généalogique et héraldique de France. Mr. Henri de Mirmant, qui vint à Berlin en 1687, avoit été Président à Nismes avant la suppression des Chambres miparties. Il quitta Berlin, du consentement du Grand Electeur, avec le titre de Conseiller d'Ambassade pour aller à la Cour de la Princesse de Tarente réfugiée en Allemagne. — Il revint à Prentzlow, où une partie de sa famille étoit établie. Sa femme Anne Françoise de Thioult de la Luzerne y mourut

mourut en 1708. Il eut trois soeurs dans le Refuge, Madame de Contes, dont Madame du Noyer parle dans ses mémoires, Susanne de Mirmant femme du Major de Baudan, et Marguerite Veuve de Charles Cabrol de Travanet et mariée en secondes nôces à Frédéric Berenger de Langes, Réfugié d'Orange.

Mr. de Mirmant fut employé en Suisse pour les affaires des Réfugiés, qui à la fin du siècle passé vinrent dans le Brandebourg, et ses mémoires manuscripts ont beaucoup servi pour l'histoire du refuge dans cette Epoque. Il mourut en Suisse en 1721. Sa petite fille Jeanne Cabrol de Travanet, unique rejetton de sa famille, y avoit épousé Monsieur Josué de Chambrier Conseiller d'Etat et Chambellan du Roi Frédéric Guillaume I. --- v. *Mem. du Ref. T. VIII. p. 28.* v. *Chambrier.*

Mogg

Mogg (de) famille distinguée dans le service militaire. Celui qui en est la tige dans le Brandebourg se trouve sur le role des Réfugiés qui passèrent a Francfort sur le Main en 1686. Il y est qualifié Capitaine de Cavalerie, né en Alsace, et passa avec ses chevaux et ses domestiques. On trouve aux actes de la Chancellene de 1709. des copies de lettres de Louvois qui promettoit à Mr. de Mogg une fortune brillante s'il vouloit changer de Religion, le Roi ne voulant que des officiers Catholiques. Il s'y refusa et entra au service du Grand Electeur dans ses Gardes: son fils parvint au grade de Lieutenant Colonel et de commandant de Penamunde: sa Veuve. J. de Betancourt mourut à Berlin en 1747. âgée de 75 ans. Les roles des cadets de 1750. présentent Frédéric Henri Louis de Mogg, placé en 1751. au Régiment de Wutgenau. Il existe une fille de Monsieur de Mogg qui

qui jouit de pensions sur l'Etat de grace François.

Moissac (le Baron de) second Cornette de la seconde Compagnie des Grands Mousquetaires, dont le Maréchal de Schomberg fut le premier Colonel. --- Dans quelques listes il est nommé Mauzac. --- Il y avoit des Barons de Mauzac à Montauban où ils souffrirent persécution en 1685. -- Le Réfugié Moissac etoit de la Maison du Puy de Genestoux en Languedoc, alliée aux Gaultier de Saint Blancard.

Molinié (de) Capitaine d'Infanterie. --- L'histoire du Languedoc parle de Gaspard de Molinier Conseiller au Parlement de Toulouse en 1556.

Monceau (de) v. *Bourgeois.*

Monceaux (René Henri de la Croix Seigneur de) d'une ancienne famille de

de Normandie vint à Berlin avec le Maréchal de Schomberg. -- Leti le qualifié Capitaine des Dragons du Maréchal et dit qu'en 1687 il fesoit grande figure à la Cour de l'Electeur.

Moncets (de) v. *Pajon.*

Moneins (Charles de) Lieutenant Colonel des Dragons, né en Guienne en 1680, mort en 1738. déposé dans le caveau de l'Eglise Françoise de Magdeburg. -- François de Moneins avoit assisté l'amiral Coligny lorsqu'il fut blessé par Maurevel. -- Il périt au massacre de la Saint Barthélémy. -- Son père Tristan de Moneins étoit Lieutenant du Roi de Navarre en Guienne ou il fut assassiné.

Montagnac (Louis de) ou Montaignac-Coussans natif de Montagnac en Languedoc. -- Il avoit été Conseiller du Roi au Présidial de Beziers, et son nom et ses armes se trou-

trouvent au Dictionnaire Généalogique et Héraldique de France. L'Electeur lui donna le titre de Conseiller d'ambassade. Aux funérailles du Grand Electeur il conduisit avec Monsieur de Baudan le cheval du Comté de Ravenstein.

Il y a eu un Capitaine de Montagnac, qui, aux obsèques du Margrave Louis, accompagna Monsieur de Saint Bonnet qui portoit la bannière de Halberstadt.

Montaigu (Alexandre Tremolet de) d'une famille noble du Vivarais. Les Tremolet ou Trimoletti sortoient du Comté de Foix et acquirent en 1523. la Baronie de Montpezat près de Nismes.

Nous trouvons Susanne Modéra de Montaigu dans le rôle des personnes qui au commencement du refuge placèrent à intèrets les débris de leur fortune, que l'Electeur fit servir aux dépenses occasionnées par l'établissement des Manufactures

et

et qui en 1687 formèrent un Capital de près de cent mille Ecus.

Montanieu ou *Montagneu.* Paroit comme Capitaine aux funérailles du Margrave Louis. --- Les Règitres font mention d'Olympe Filhon, du Languedoc, femme de Monsieur de Montagneu Gentilhomme mort en 1702, ainsi que de Matthieu de Montagneu Ecuyer et Géographe natif de Lyon et mort en 1732 âge de 76 ans.

Montargues (Pierre de) Major-Général, Chef des Ingenieurs. --- Il étoit né à Uzez en 1660, d'une ancienne famille réformée de Languedoc. --- Après la révocation de l'Edit de Nantes, il entra dans les Grands Mousquetaires. --- Lorsque la guerre de Succession commença il fut envoyé dans le Brabant pour servir comme Major Ingénieur sous le Comte de Lottum et servit ensuite comme Quartier Maitre General sous

sous le Prince Léopold de Dessau. Il passa de là en Flandres comme Lieutenant Colonel Quartier Maitre General, et Chef de tous les Ingenieurs Prussiens. — Il servit au Rhein sous du Trossel comme Quartier Maitre Général. Frédéric Guillaume I. l'employa dans des négociations avec Charles XII. et la guerre s'étant allumée, il dirigea le Siège de Stralsund et obtint l'ordre de la générosité. --- Le Roi lui fit présent, de l'emplacement où est la maison de son Excellence de Heinitz que Montargues fit bâtir. --- C'est sur ses desseins que fut bâtie la maison Vernezobre au quai de la Burgstrasse. --- Il fut occupé à lever des plans et des cartes jusqu'en 1726, ou le Roi lui accorda à raison de ses infirmités une pension de mille Ecus avec permission de vivre à Cleves. --- Ses fils ont été employés dans divers services. v. *Mem. des Ref. T. VII. p. 255.*

Montaut v. *Baudan. Le Jeune.*

Montbail (du Maz de) de l'illustre Maison de Montmartin. --- La célèbre Gouvernante de Rocoulle vint à Berlin, comme Veuve de Montbail. Mademoiselle de Montbail sa fille a été Gouvernante des Princesses filles de Frédéric Guillaume I. Voy. *Rocoulle* et *Montmartin.*

Le rôle des Grands Mousquetaires présente un du Maz de Montbail qui depuis fut placé comme Colonel dans le Regiment de Winterfeld et mourut en 1720.

v. *Rocoulle.*

Montbel. --- Cette famille étoit de Provence où elle possédoit la terre de Rouville. --- Le Marquis de Montbel, natif d'Usez, qui avoit été Général en Portugal s'établit à Berlin, où il mourut en 1736, âgé de 80 ans. Sa fille fut Dame d'honneur de la Reine et épousa le

Baron

Baron Le Fort père du Général. v. *Le Fort.*

Montbrelay (Theodore du Bellay Chevalier Seigneur de) étoit frère de Monsieur du Bellay d'Anché. Il remplit les postes les plus distingués dans les Colonies auxquelles il rendit de grands services. v. *du Bellay.*

Montbrun (le Marquis de) premier Capitaine des grands Mousquetaires sous le Grand Electeur, parvint sous Frédéric I. au grade de Colonel, fit les campagnes d'Italie et fut tué à la bataille de Marsaille.

La famille à laquelle il appartenoit étoit au premier rang des familles nobles du parti protestant. -- Elle étoit du Dauphiné. -- Les Marquis de Montbrun sont Chef de la Maison du Puy dont étoit le premier Grand Maitre de l'ordre de Malthe. --- Le célèbre Frédéric de Dohna fils du Gouverneur d'Orange

avoit épousé Espérance Dupuy Comtesse de Ferrassière Montbrun. Leur fille fut mariée au Comte de Golowkin et c'est à cette circonstance que l'Eglise de Berlin a du l'avantage de compter parmi ses membres Madame la Comtesse de Kamecke, fille du Comte Golowkin, et plusieurs personnes de cette illustre maison.

Dans les premiers temps du refuge il vint avec ses soeurs, à Berlin, un Villefranche de Montbrun.

Montcalm (Dame Louise de Launay) née Comtesse d'Antragues originaire de Languedoc et Veuve de Monsieur Louis de Montcalm de Saint Victor, mort à Berlin en 1721.

Monteton (Jean Jaques Digeon Baron de) d'une noble et ancienne famille de Guienne. --- Son père étoit Seigneur de Passac sur la Dordogne, de Monteton et Saint Serrain.

Il

Il quitta la France en 1715, âgé de 16 ans, et alla trouver à Magdeburg son oncle Monsieur Digeon de Boisverdun, Colonel au service de Prusse. --- Il parvint au même grade et quitta le service pour infirmités en 1745. Il avoit épousé en 1738, Gasparde Henriette de Laurieux, Baronne de Vernezobre et a laissé un fils le Baron de Monteton Seigneur de Priort, et deux filles qui ont pris alliance dans des familles nobles du pays.

Son frère Pierre Digeon Baron de Monteton se distingua dans les guerres de Silesie, et fut élevé du grade de Capitaine à celui de Colonel et nommé Commandant du fort de Prusse à Neisse -- il mourut sans postérité.

La branche ainée de cette famille qui demeura en France, y avoit pris les alliances les plus illustres.

Mont-

Montfriand (Jacob) Ecuyer Seigneur du Chambon, natif de Chambon en Saintonge, Officier dans les grands Mousquetaires.

Montgommery (Henri de) probablement de la famille de l'infortuné Gabriel de Lorges, Comte de Montgommery qui eut le malheur de tuer Henri II. d'un éclat de lance dans le tournois célébré en 1559 pour le mariage de Philippe II. Roi d'Espagne avec Elizabeth de France. Il passa en Angleterre où il embrassa la réforme. --- Il revint en France pendant les guerres civiles, fut proscrit par le parlement et périt sur l'échaffaud.

Henri de Montgommery fut employé par l'Electeur pour arrêter à Varsovie le fameux Chretien Louis de Kalckstein, qui excitoit en Prusse et en Pologne des mouvemens séditieux.

v. *Mem. du Ref. T. II. p. 142.*

Mont-

Montgoubert (Urbain du Moustier de) d'une famille noble de Normandie, né Catholique Romain, passa dans l'Eglise réformée et appartenoit à la Colonie de Berlin.

Montguibert (de) une famille de ce nom existoit à Berlin en 1690.

Montigny (Paul de) originaire de Metz, mort en 1706, âgé de 28 ans. Capitaine au Régiment de Waldbourg.

Il y a eu d'autres Montigny réfugiés, qui se sont établis à Hanovre. Leti parle d'un Montigny Lieutenant Colonel, et probablement parent de Madame de la Chevalerie née de Montigny. Les Actes de l'Eglise Françoise de Minden font mention d'un legs considérable fait aux pauvres par Madame de Donop née Remy-Montigny.

Dans les nobiliaires de presque toutes les provinces on trouve des Gentilshommes de ce nom.

Mont-

Montmartin (du Maz de) ancienne et illustre famille.

Marguerite de Roussay, Veuve de Louis du Maz de Montmartin Seigneur de Puy. -- Papin (descendant de Raoul du Maz Seigneur du Plessis Gleu, du Plessis Tristan, qui dans le 13. siècle étoit Sénéchal de Vitri en Bretagne) avoit perdu son mari en 1682, et quatre ans après, se voyant exposée aux persécutions, quitta sa fortune et sa patrie et se réfugia à Berlin avec sa famille. --- Ses fils furent placés comme Pages à la Cour du Grand Electeur et entrerent au service militaire.

L'ainé, blessé en 1715 au Siège de Stralsund, fut nommé Capitaine du Chateau et des Gardes du célèbre Prince d'Anhalt Dessau. -- Le fils puiné devint Grand Maitre de la Maison de la Margrave de Bareith. C'est le père de Frédéric Samuel Comte de Montmartin qui a joué un rôle si considerable à la Cour

Cour de Wurtemberg. -- Le troisième fils (Charles Chrétien) quitta le service d'Autriche, et fit entrer au service de Prusse son fils Charles Louis Emile Baron de Montmartin.

L'une des filles du Grand Maitre de la Cour de Bareith a été nommée superieure du Chapitre noble de Jena à Halle. Les Montmartin sont alliés des Jaucourt et des Marconnay. -- Elle étoit belle soeur de Madame de Rocoulle, dont le premier mari Esaie du Maz de Montbail étoit frère puiné de Louis du Maz de Montmartin.

Montmoulin ou Montmolin. -- Famille illustre du pays de Neufchatel. Les rôles militaires offrent deux Officiers de ce nom en 1740.

Montolieu (Louis de) Baron et Seigneur de Saint Hyppolite, natif de Caton en Languedoc, étoit en 1693.

Ca-

Capitaine au Régiment de Varennes. Il parvint au grade de Major Général au service de Prusse et de Général de Bataille au service du Roi de Sardaigne. Il perdit un bras au Siège de Turin et finit ses jours à Berlin dans un repos honorable, et jouissant des pensions que son mérite lui fit obtenir des trois puissances qu'il avoit servies, la Prusse, l'Angleterre et la Sardaigne. L'ainée de ses filles fut mariée au Lieuten. Colonel de Béville père du Lieut. Général, et la seconde au Lieutenant Général de Forcade. — Le fils ainé du Général de Saint Hyppolite s'étoit retiré dans le Wurtemberg et y présida à l'éducation du Duc dernier mort --- Son fils s'est retiré en Suisse. --- Un frère du Général de Saint Hyppolite, David, à été Général de bataille en Angleterre où sa famille est demeurée sur un pié florissant -- la Généalogie de la famille de Mr. de Saint Hyppolite

lite se trouve détaillée dans Moréri à l'article des Barons de Montolieu de Marseille dont elle est une branche.

Montredon (de) d'une famille du Languedoc. -- Il devint Major à la suite des Grands Mousquetaires et mourut en 1691.

Montreuil Louis Dernacourt Baron de) Gentilhomme de la Chambre de l'Electeur se trouve dans Beckman comme reçu Chevalier de Malthe à Sonnenburg.

Morande (Dame Jeanne Rey de) Veuve de Monsieur Theodore Bouvost Seigneur de Morande et Montauberg, natif de Bussy en Bourgogne morte à Berlin en 1707, âgée de 76 ans. Sa famille s'est alliée à celle des la Griveliere, des Gondrands et des Repeys.

Morel (Marthe de la Roque Dubuisson) native de Caraman en Languedoc

guedoc Veuve de Barthelmy Morel Ecuyer et Capitaine au service de l'Empereur, morte à Berlin en 1723.

Morel (Barthelemy) Ecuyer, Seigneur de Villerlorme de Metz -- sa famille se réfugia à Berlin, où une de ses filles Marie, épousa le Colonel Joseph Pandin des Jarriges père du Grand Chancelier.

Mornay v. *Marconnay.*

Mortaigne (Jean Théodore de) se trouve en 1675 comme Colonel sur les rôles militaires et n'est point connu d'ailleurs.

Mouchy (Dominique de) Sieur de la Motte et de la Corbières, dédia à la Reine Sophie Charlotte un Recueil de Poësies du plus mauvais gout sous le titre de *Chrétien solitaire.*

Moynier (Jaques de) ci devant Capitaine au service du Roi -- natif de

de Montauban, mort à Berlin 1730.

Mucel (de) Isaac né à Pont a Royan mort en 1716, Lieutenant d'Infanterie.

N.

Narbonne ancienne et illustre famille des Vicomtes et Comtes de Narbonne connus sous le nom de Narbonne Pelet, et dont la Noblesse remonte jusqu' au temps des Croisades.

Nous avons eu dans le Réfuge des descendans de cette illustre maison. -- v. *Faugières, Pelet et Beaumont.*

Natalis -- famille originaire d'Italie où elle portoit le titre de Comte -- à l'époque de la réformation elle passa avec un grand nombre de familles distinguées dans les provinces méridionales de la France et se fixa à Montauban où en 1674. Natalis

talis, Seigneur de Bauny, est qualifié Capitaine d'une des quatre Compagnies de Montauban sous le Maréchal d'Albret.

Mr. Jean de Natalis se réfugia à Berlin où Frédéric I. le nomma Conseiller de Cour et d'ambassade et avança son fils au grade de Lieutenant. — Le jeune Natalis se distingua avantageusement et parvint dans le Regiment de Varennes au grade de Lieutenant Colonel. En 1719 il fut nommé Commandant de Pillau. — En 1727 il reçut le Régiment vacant par le mort du Général de Sers, qu'il conserva jusqu'en 1742, où il succéda à Monsieur de Bezuc dans le Gouvernement de Neufchatel. — Trois de ses fils se sont distingués dans le service militaire. — L'ainé Paul à commandé à Crossen un Régiment de quatre bataillons. — Le second est mort Major en 1784. Le troisième est mort de ses blessures étant Capi-

Capitaine. Une soeur du Gouverneur avoit épousé Mr. Etienne de Cordier et sa famille subsiste encore avec honneur dans le Refuge.

v. *Mem. du Ref. T. VIII. p.* 220.

Neale. (le Comte de) en s'établissant à Berlin se joignit à l'Eglise Françoise où sa famille tient encore le rang le plus honorable.

Nolibé (Isaac de) Sieur de la Gâtre de Nérac en Guienne en 1694. Capitaine au Régiment de Varennes, parvint au grade de Lieutenant Colonel et se retira à Stargard. Il avoit épousé Rénée de Chalmot, fille de Jaques Chalmot, Seigneur de Refens et de Portal, et de Renée de Chitton.

O.

O'Bern ancienne famille d'Irlande qui s'est jointe au corps des Réfugiés d'abord à Erlang, ensuite à Halle

où

où Mr. O'Bern est Pasteur depuis plusieurs années. Son père avoit épousé Louise Antoinette Comtesse du Quesne, fille du Marquis Henri du Quesne, qui ayant quitté la France avoit acheté en Suisse la Baronie d'Aulbonne. Il étoit fils du célèbre Amiral du Quesne, auquel, par une exception unique, le Gouvernement qui craignoit qu'il n'allât instruire les étrangers de l'état de la marine, accorda la permission de demeurer dans le Royaume sans être inquiété pour la Religion avec celle d'en faire sortir ses enfans.

v. *Mem. du Ref. T. I. p. 195.*

Les O'Bern paroissent être de la même famille que les O'Bryen ou O'Byrn. Les Registres de l'Eglise de Francfort sur l'Oder font mention de Denys d'O'Bryen de Clara en Irlande, Major en 1711 et qui se rangea à l'Eglise réformée de cette ville.

Oster-

Osterwald (d') cette famille de la Principauté de Neufchatel, si distinguée dans la robe et dans l'épée, a fourni à l'année des militaires estimables, et qui ont fait corps avec les Eglises et les Colonies Françoises, dont l'existence dans les Etats du Roi favorise et facilite les établissemens que peuvent y former les habitans du Pays de Vaud, de Neufchatel, de Geneve, du Montbeillard et des autres lieux où la langue Françoise est dominante -- la Mère de Messieurs de Reybroeck élévés aux Cadets et qui sont entrés dans l'armée est née d'Osterwald.

Ougier (Noble Benjamin) ci devant Conseiller du bureau des Domaines de la Principauté d'Orange, natif d'Orange. --- Des personnes de ce nom, et de la même famille, ont rempli les premiers postes civils dans les Corps supérieurs.

Oulés (d') originaire de Castres, mort en 1707, se trouve dans le rôle des Grands Mousquetaires.

Les Régitres nomment un Officier réformé Saint Martin dit D'Oulès. v. *Doules.*

Ozanne (Daniel d') Ecuyer Seigneur de la Hautonnerie, Conseiller du Roi, et Président au Baillage et Présidial de Sedan. Ses enfans passèrent dans le Brandeburg avec les Refugiés de Metz. L'ainé de ses fils Jean Gédéon d'Ozanne est mort en 1741, à Potsdam comme Lieutenant Colonel réformé. — Daniel d'Ozanne de Hautonnerie épousa en 1708, Gabrielle de Baudan, soeur de Madame de Saint Julien -- Baudan, mère du Colonel de Saint Julien.

Une Demoiselle d'Ozanne épousa en 1688. M. David Auret de la Grave Pasteur de l'Eglise Françoise de Schwedt.

P.

P.

Pajon de Moncets, famille noble du Berry, dont les armes et les titres se trouvent dans le Dictionnaire Généalogique de France. T. VI. p. 72. et dont la noblesse a été reconnue en faveur de Monsieur Louis Esaïe Pajon de Moncets Conseiller privé au Conseil François.

Palleville (Louis Philippe Terson de) d'une ancienne famille du Languedoc, né à Palleville. Il vint à Berlin attiré par son oncle Mr. de Rosel Beaumont et y obtint le titre de Conseiller de Cour et d'ambassade. --- Il mourut en 1782. âgé de 70 ans. Deux de ses fils entrèrent dans l'armée et ont servi avec honneur. --- Sa fille est mariée au Conseiller privé et Procureur général du Roi d'Anières.

Palme (de la) famille de militaires établie en Prusse. --- Une Veuve de la Palme a été mariée à un Wallenrodt. --- Elle avoit de son premier mariage un fils dans le Régiment de Pomeisky à Riesenbourg.

Pandin v. *Jarriges.*

Pariset (Pierre) Officier de Cavalerie en France, natif d'Ardres en Picardie, mort à Berlin en 1712. âgé de 93 ans.

Pascal, v. *Frugere.*

Passac, ancienne famille du Poitou et mentionnée sous ceux qui servirent sous Coligny. — Les Régitres offrent une Demoiselle Gourjault de Passac, alliée des Marconnay, et qui est parvenue à l'age le plus avancé.

Patonnier, Famille originaire du Dauphiné. On trouve dans les Régitres des Officiers de ce nom.

Patron,

Patron, v. *Baudan.*

Peccat, v. *Bardonnanche.*

Péguilhem (de) que l'on prononce Pequillin. --- On trouve un jeune Gentilhomme de ce nom parmi les Cadets de Cournuaud. Mr. de Peguilhem a été Juge et Directeur de la Colonie de Magdeburg.

Peirille ou Perille (Marquis de) a été page de la Reine Elisabeth Christine épouse de Frédéric II. Plusieurs personnes de cette famille réfugiée ont été placées dans diverses cour de l'Allemagne.

Pelet. Leur nom, qui est proprement Peleti, paroit venir de l'ancien usage de la noblesse de porter une fourrure par dessus les cuirasses et les cottes d'armes.

Il y a eu plusieurs familles de ce nom. M. Jaques de Pelet, Chevalier Seigneur de Rocoulle. v. *Rocoulle.*

Les

Les Pelet de Kœnigsberg en Prusse originaires du Languedoc, alliés à l'ancienne famille de Bulau, et desquels descendent Monsieur le Colonel de Pelet, Commandant à Pasewalck le Regiment de Bareith, et son frère parvenu au grade de Lieutenant Colonel.

L'histoire du Languedoc parle d'Ozias Pelet Seigneur de la Verune paroissant à la montre des Nobles de la Sénéchaussée de Beaucaire avec une lance simple à deux chevaux.

Au commencement du siècle il vint une famille de robe d'Orange du nom de Pelet qui a tenu un rang honorable dans le Refuge.

Pellisson de Fontanier, famille noble du Languedoc établie à Castres, alliée aux Rapins de Thoiras, et dont une branche se réfugia dans le Brandeburg où elle a rempli des postes honorables dans la robe. Il y avoit dans

dans le Maine des Pellisson de Bouchediaigne.

Pennavaire (de) famille originaire de Saint Antonin en Guienne. Pierre de Pennavaire qui se réfugia à Berlin, avoit eu en France des emplois dans la robe. Ses quatre fils furent reçus dans le Corps des Grands Mousquetaires. L'un, Jean de Pennavaire, mourut en 1712, à l'âgé de 24 ans. Deux sont parvenus aux premiers grades militaires. Jean Jaques mourut à Berlin en 1750 ayant quitté le service comme Lieutenant Colonel des Dragons: Il a laissé une famille nombreuse. Son fils unique est mort Maréchal de la Cour du Duc Frédéric de Brunswick et a laissé un fils qui est dans le service militaire.

Le frère du Lieutenant Colonel, Pierre de Pennavaire fit les campagnes de Flandres dans la guerre de succession et passa par tous les grades

grades militaires jusqu'à celui de Lieutenant Général. -- En 1747 il obtint l'ordre pour le mérite et en 1757 le cordon de l'aigle noir. --- Il avoit fait les campagnes de Poméranie et toutes les guerres de Silésie. En 1757 il fut dangereusement blessé à la bataille de Breslau et mourut à Berlin en 1759, âgé de 80 ans -- ses fils entrèrent dans le service -- Ils furent tués dans les guerres de Silésie, à l'exception d'un seul qui a quitté le service avec le rang de Capitaine.

Benoit parle dans son histoire de l'Edit de Nantes d'un Pennavaire qui commandoit à Saint Antonin, et l'histoire du Languedoc fait mention d'un brave Capitaine du même nom qui en 1586 défendit le fort de Salvagnac contre Joyeuse et Lavardin.

Perard (de) Pasteur à Stettin et Chapelain du Roi obtint des lettres de

de noblesse — son fils officier dans l'armée fut tué à la bataille de Prague.

Pericard (Charles Baron de) originaire de Sedan entra dans les Grands Mousquetaires et mourut en 1699. Les Mémoires du temps parlent d'un Pericard attaché au Duc de Guise. — Plusieurs Pericards servirent comme volontaires dans l'armée de Gustave Adolphe et il y en eut qui fut tué à la bataille de Lützen. C'est probablement à cette famille qu'appartenoit Mr. Salomon de Pericard qui vint comme Pasteur, à la tête des Wallons réfugiés du Palatinat et qui traita de leur établissement avec l'Electeur.

Perrière, Jean Gabriel d'Arnauld de la Perrière, en 1785. Colonel au Régiment de Fischer Fusiliers. Il avoit été après la guerre de sept ans Major à la suite de l'armée.

Perrot

Perrot, famille originaire de Chalons sur Saone en Bourgogne et établie à Neufchâtel depuis 1640. — La noblesse des Perrot fut reconnue à Berlin, avec celle de plusieurs familles de Neufchatel, dans le temps où le Roi en obtint la souveraineté. Mr. François de Perrot a été plusieurs années attaché au Cabinet qu'il à quitté comme Conseiller privé pour occuper à Neufchatel le poste de Conseiller d'Etat.

Le célèbre Perrot d'Ablaneourt appartient à cette famille.

Persode (André Jean) de Dommangeville, originaire de Metz. — Son père Avocat au Parlement de Paris, possédoit la terre de Hocquincourt près de Metz. --- Il entra au service en 1700. Frédéric II. lui donna le commandement d'un Régiment de Fusiliers et le grade de Major Général en 1743. Il avoit fait les campagnes de la guerre de succession

et

et celles de la Poméranie. Il avoit épousé une des filles de Mr. Maillette de Buy et en secondes noces une Baronne de Shrœter.

On trouve des Persode dans les rôles de Magistrature des Colonies.

Persy (Daniel de) de Montflanquin en Guienne, mort à Berlin en 1716 famille alliée aux Pennavaire.

Peschels (Jerome) Sieur de la Boissonnade, fut Aumonier des Grands Mousquetaires --- cette famille étoit de Montauban. --- Sa Veuve Anne Julienne de Boissy, de Milhau en Rouergue, mourut à Berlin en 1721 âgée de 80 ans.

Benoit parle d'une Dame Pechels de la Boissonnade Marquise de Sabonnière qui montra beaucoup de constance dans la persécution.

Petit (de) famille originaire de Saint Rom de Tarn en Rouergue. Antoine Louis de Petit est parvenu

au

au Grade de Lieutenant Colonel et de Commandant de Spandau. Un de ses frères entra au service d'Autriche où il est mort il y a quelques années Commandant de Roveredo. --- Un de ses fils est mort Major au Régiment de Zaremba, et sa fille Espérance Amélie de Petit a rempli l'emploi de Lectrice de la Reine douairière.

Un Oncle du Lieutenant Colonel est mort à Berlin, Capitaine de Cavalerie âgé de 81 ans. --- Son fils est parvenu en Hollande au grade de Lieutenant Général.

Espérance de Petit, Veuve de Mr. de Hillensberg a été Gouvernante des enfans du Margrave Albert.

Piat (Louis Albert de) étoit déja en 1692 dans le service militaire. -- En 1703 il paroit comme Colonel et Commandant le Regiment de Jung-Holstein. Il mourut en 1740 dans la principauté de Minden, comme Major

Major Général. --- Il existe encore de ses descendans qui jouissent de pensions sur l'Etat des Réfugiés.

Picot, v. *La Meintaye.*

Pierre, v. *Depierre.*

Planchat (de) ne se trouve mentioné que dans le rôle des grands Mousquetaires.

Plantamour (de) Famille de Chalons sur Marne, alliée aux du Quesne, et dont il se trouve quelques personnes dans les anciens rôles des premiers Réfugiés.

Plessis (du) ce nom, ainsi que celui de la Roche, du Puy, Castelnau, Chatelet, la Tour est commun à plusieurs familles nobles. Il signifioit, dans le vieux langage, maison de plaisance où parc. ---

Les Mémoires du Réfuge T. II. p. 126. font une mention honorable de Duplessis Gouret établi dans le Bran-

Brandebourg avant le Refuge et qui en 1661 étoit Colonel et Commandant de Spandau. Il possédoit dans la Marche les terres de Malsdorf et Lutern et avoit obtenu l'indigénat. Il signoit Seigneur de la Primaye et d'Espande. -- Il avoit pris alliance dans les familles Goetz et Somnitz. Il fut honoré de la bienveillance particulière du Grand Electeur qui le chargea de négociations importantes. Puffendorf le nomme *Gurnetus* et ailleur *Guretus* et lui donne pour nom de batême Israel. -- Bucholtz l'appelle Isaac -- Devenu Commandant de Magdeburg en 1675, il contribua au succès de l'opération brillante, où dans cette année l'Electeur battit les Suédois à Fehrbellin et sauva la Marche. Frédéric I. le décora de l'ordre de la Générosité.

Il y a eu en Prusse une famille Boullay du Plessis dont les descendans existent encore dans le service militaire.

Plu-

Pluviane (Noble Louis Didier Ecuyer, Seigneur de) Réfugié du Dauphiné, mort en 1697. Capitaine au service de sa Sérénité Electorale. Il avoit épousé une Massa de Chauvet. On trouve des Pluviane parmi les Gentilshommes attachés à Henri IV. dans les guerres de la Ligue.

Poeydarez (Adrien de) natif d'orthez en Béarn et qui obtint de l'Electeur le titre de Conseiller de Cour et d'Ambassade mort en 1707. --- Sa femme étoit le Duchat. --- Il avoit servi en France pendant 30 ans, et fut du nombre des Réformés déportés en Amérique, dont une rélation publiée en 1690 à Hanau par Mr. Olry Avocat au Parlement de Metz a décrit les souffrances et les maux.

Pomarede (de la) ancienne famille parlementaire de Thoulouse, dont quelques descendans ont rempli des postes civils dans la Colonie.

Por-

Portail, v. *du Portail.*

Prætorius famille allemande d'origine mais qui est entrée dans la Colonie, par le mariage de Chretien Louis Prætorius avec Espérance Galbert d'Estapes. Mr. de Prætorius Capitaine de l'armée à été Gouverneur à l'Ecole des Nobles et a des enfans dans le service militaire --- il a épousé une petite fille du Grand Chancelier de Jarriges.

Prémontval (Pierre André le Guay) après s'etre joint en Suisse à l'Eglise réformée vécut plusieurs années à Berlin, comme homme de lettres et membre de l'Académie. --- Sa femme étoit fille de Pigeon d'Osangis, et l'un et l'autre appartiennent à la classe des gens de lettres.

Preyssac, nommés par corruption *Préchac*; famille distinguée dans la Guienne --- Dans les rôles de l'Eglise de Prentzlow, où surtout après la

la réforme des Grands Mousquetaires, il s'établit un bon nombre de familles nobles et d'officiers, on trouve Jean Phinées de Preyssac Seigneur de Cadeilhan en Guienne, natif de Pau en Béarn et qualifié Capitaine d'Infanterie --- C'est à cette famille qu'appartient le Général de Preyssac qui s'est distingué au service d'Autriche. v. de *Gonne.*

Primaudaye (Eléazar de la) d'une famille établie, dans le Touraine et l'Anjou, vint à Berlin, fortement recommandé à l'Electeur. --- Son père avoit été Gouverneur de Tours et ses ancêtres avoient donné des preuves de zèle et de courage dans les guerres de religion. -- On trouve encore dans les Régitres Charles de la Primaudaye originaire d'Anjou -- mort en 1700 à 72 ans.

Les la Primaudaye sont mentionnés comme une des familles les plus honorables du parti Protestant

en France. On trouve dans Benoit, Pierre de la Primaudaye député en 1595 à Henri IV. avec le célèbre la Nouë gendre de du Plessis --- Mornay.

R.

Ralière (Françoise Olive Gourgeaut de la) native de la Miliere en Poitou, morte à Berlin en 1727. On trouve dans les listes de Francfort sur le Mein. Jaques Gourgeaut de la Ralière du Poitou qui avoit été Aide de camp du Comte de Roye.

Rambonnet (de) Conseiller privé du Roi fut envoyé par Frédéric II. à l'Evêque de Liège dans l'affaire de Héristal.

Ranchin (Jean de) de Castres, Ingénieur. --- Cette famille étoit honorable dans le Languedoc.

Randon

Randon (de) Lieutenant mort à Berlin en 1718.

Randonnat Baronnie dans le Gevaudan. Il y a eu à Berlin une Demoiselle Damaris de Monteil de Randonnat, morte il y a quelques années.

Raoul (Jean Charles de) mort en 1769. Capitaine aux Gardes à Potsdam, avoit obtenu l'ordre pour le mérite, dans la guerre de sept ans. Il y avoit déja en 1707 un Jean de Raoul Capitaine de Cavalerie. Cette famille étoit originaire du Languedoc. Il avoit épousée une Comtesse de Sandratzky.

Rapin-Thoyras --- famille illustre, originaire de Savoye, et dont quatre frères s'établirent en France sous le règne de François II. Ils y portèrent les armes et tinrent le premier rang dans le parti des Réformés. Celui que le Refuge conduisit dans

le Brandebourg étoit Paul de Rapin -- Thoiras né à Castres de 25. Mars 1661. -- Son bisayeul Philibert de Rapin fut décapité à Toulouse, et attira de la part des Réformés des vengeances cruelles. Son ayeul Pierre de Rapin, Baron de Mauvers, fut Gouverneur d'une des villes de sureté données aux Réformés par les édits de pacification. --- Mr. de Rapin entra après son refuge au service d'Angleterre. --- Il vécut quelque temps dans la maison de Mylord Portland. --- En 1707 il se transporta à Wesel avec sa famille. -- C'est là qu'il composa sa belle histoire d'Angleterre. Sa famille a subsisté et subsiste encore avec honneur dans les Etats du Roi, où elle remplit des postes civils et militaires.

Mr. de Rapin, officier distingué dans la garnison de Berlin est d'une autre branche de la même famille qui a été établie en Suisse.

Le

Le Colonel de Rapin nommé en 1757 Général, et qui commanda un bataillon franc dans la guerre de sept ans étoit d'origine françoise refugiée, d'abord au service de Hollande, d'où il passa au service de Prusse en 1756.

Rappart (de) ancienne famille établie dans le pays de Cleves et à Berlin. Elle est d'origine Wallonne.-- Sa noblesse a été reconnue par le Roi Fréderic Guillaume II. et plusieurs de ceux qui y appartiennent ramplissent des postes militaires et civils.

Raulé étoit venu de Hollande du temps du Grand Electeur qui l'employa comme Amiral de la Marine. Il a donné son nom à la cour dite de *Raulé* et a possédé dans les premiers temps du refuge Fridricsfelde appellé alors Rosenfelde, — Sa famille

est

est distincte de celle des Rollet Livranciers de l'armée qui étoit originaire de Champagne.

Ravalet (François de) d'une famille noble de Bretagne qui s'étoit établie en Normandie. --- On le trouve dans le rôle des Grands Mousquetaires.

Rebeur (Jean Gabriel de) En 1699. Capitaine au Regiment de Varenne, d'une famille originaire de France, et qui s'étoit réfugiée dans le pays de Vaud. Brantome nomme entre les filles d'honneur de Catherine de Médicis une Demoiselle de Rebeur.

Le père de Jean Gabriel de Rebeur passa dans le Brandebourg avec Susanne de Caran sa femme sous le règne du Grand Electeur. --- Il fut utile à l'Etat dans l'affaire de Neufchatel et parvint jusqu'à l'age de 101 ans. --- Sa femme ayant atteint la 98e année.

L'ainé

L'ainé de leurs fils fut Gouverneur du Prince Royal de Prusse Frédéric Guillaume I. -- Le second mourut Commandeur de Memel --- Le troisième Jean Gabriel fit les campagnes d'Italie et du Brabant et parvint au grade de Lieutenant Colonel. -- Il avoit épousé Barbe Louise de Bruce de l'illustre famille d'Ecosse de ce nom dont le père s'étoit retiré à Berlin. --- Le célèbre Comte de Bruce parle de Mr. de Rebeur son oncle dans les Mémoires qu'il a publiés. C'est de Jean Gabriel de Rebeur que descendent (par son fils Frédéric Guillaume mort à Neu Strelitz en 1783. Colonel et Commandant des Gardes du Duc de Mecklenbourg) les deux Rebeur dont l'un est Colonel Commandant le Régiment Marwitz, et l'autre ancien Président de la Chambre de Justice. Un troisième frère fut tué à la surprise de Hochkirchen. Les soeurs ont pris alliance dans les

les familles de Vietingshof et de Kahlden.

Rebotier (Charles de) Conseiller privé natif de Saint Jean de Gardonnanche dans les Cevennes, mort à Berlin en 1745 âgé de 68 ans, allié à la famille Vernezobre et de qui descendent par ses filles les Du-Trossel, les Vernezobre et les Lancizolle.

Reen (Paul de) originaire de Metz, ci devant Lieutenant en Pologne, mort à Berlin en 1727.

Rège (Azemar de) Cette maison tire son origine d'Azemar en Normandie qu'elle a possédée avec d'autres terres considerables depuis 1410. Le Bourg de Saint Maurice en Languedoc appartenoit à la même maison depuis 200 ans.

Jean d'Azemar Ecuyer, Seigneur de Rège étoit né à Azemar en 1646. Il avoit été en France Major et Chevalier

valier de Saint Louis. --- Il passa en 1687 à Berlin où le Grand Electeur le nomma Major au Regiment de Varennes. --- Il est mort à Berlin en 1722 âgé de 96 ans. Un de ses fils Gédéon Gabriel d'Azemar de Rège s'avança dans le corps des Ingenieurs et fut blessé mortellement à l'attaque d'Ottmachau, où il dirigeoit l'artillerie en qualité de Major Ingénieur. Frédéric II. l'avoit particulièrement honoré de sa faveur. -- Un autre fils Jacob quitta le service en 1746. comme Capitaine. -- Le troisième Pierre, après avoir fait toutes les campagnes de Silésie, obtenu l'ordre pour le mérite et commandé un bataillon, est mort en 1780 âgé de 80 ans. Il a laissé un fils dans le service militaire.

Remoulon (de) v. *Esparon.* Une Demoiselle Bonne de Remoulon a existé à Berlin.

Renouard, v. de *Breuil.*

Repey

Repey (de) famille distinguée de Montauban, à laquelle appartenoit Mr. François de Repey Conseiller au Consistoire Supérieur et Pasteur du Werder.

Rianberg (Antoine de) Ecuyer, natif de Rethel en bas Poitou mort à Berlin, en 1710 âgé de 60 ans.

Richard (de) Amy, natif de Genève, mort à Magdebourg, Major au service du Roi. Une de ses filles est mariée au Général de Larisch.

Rieumal (Charles de Palet Seigneur de) originaire du Gevaudan.

Rieutort (prononcé vulgairement Riotor) né à Lunel en Languedoc. De second Lieutenant des Grands Mousquetaires il en devint Commandant et mourut à Berlin en 1712. Il avoit épousé Marie de Mirande. Par son mariage il est grand oncle de son Excellence Mr. de Dorville

Grand

Grand Maitre à la Cour de feu la Reine Douairière.

Rison (Joseph de) sa famille étoit de Leictoure en Guienne. --- Il étoit en 1704. Lieutenant au Regiment de Varennes. -- Malgré sa petite taille il mérita par sa bravoure l'estime de Frédéric Guillaume I. qui l'ayant vu à Peitz, et ayant été frappé de la blessure honorable qui l'avoit privé d'un oeil, s'entretint longtemps avec lui et finit par le déclarer Lieutenant Colonel et peu de temps après Commandant de Peitz. Il est mort à Berlin en 1755, âgé de 80 ans.

C'est à cette famille qu'appartenoit Matthieu de Rison-Davert Capitaine au service du Roi.

Roche (Pierre de) natif de Sancerre, Capitaine, mort à Berlin en 1736, âgé de 74 ans. -- Sa Veuve Charlotte Persode est morte au même âge en 1741.

Ro-

Rocoulle (Marthe du Val de) d'Alençon en Normandie, vint à Berlin comme Veuve d'Esaie du Maz de Montbail et y épousa Jaques de Pelet Seigneur de Rocoulle v. *Montbail* et *Pelet*. Les Mémoires du Réfuge ont conservé les détails interressans de la vie et des emplois de cette illustre réfugiée à qui fut successivement confiée l'éducation de deux de nos Rois, et qui a joui sous Frédéric Guillaume I. d'une considération si méritée. v. en particulier. *Mem. du Réf. T. VIII. p. 123. et suiv.*

Roque (Antoine de la) Capitaine, natif de Bourneguel, mort à Berlin en 1743, étoit de la famille de Mouhi et avoit été Aide de camp du Général du Hamel.

Roquevert (Abel Julien de) Lieutenant Colonel au service du Roi natif de Milhau en Rouergue, mort à Berlin en 1730 âgé de 67 ans.

Ro-

Roquevidal Jean de Hebrand, Ecuyer Seigneur de Roquevidal et Moulins dans le haut Languedoc, se trouve dans les plus anciens rôles des Nobles Réfugiés.

Roquier (La) paroit aux funerailles du Margrave Louis comme Lieutenant à la suite du Prince de Holstein. -- Peut être est ce le même qui dans d'autres rôles paroit sous le nom de la Roque de Mouhi.

Rosel v. *Beaumont.*

Rosey (Imbert Rolas du) Major Général de Cavalerie, aide de camp Général de Frédéric I. et Colonel des cent Suisses, originaire de Suisse. --- Une de ses soeurs se trouve sur le rôle de la Colonie de Berlin en 1697.

Rossane (Noble Henri de) Ecuyer Seigneur de Monat, natif de Monat dans la paroisse de St. Vincent, juris-

jurisdiction de Clèrac en Agénois. -- Il fit ses premiers armes dans le Régiment de Varennes et de Winterfeld Cavalerie, et parvint au Grade de Colonel et de Commandant de la forteresse de Pillau. Il avoit épousé une Lafargue, soeur de l'épouse du Général de Natalis gouverneur de Neufchatel. --- Son fils Jean Louis de Rossane natif de Pillau mort Capitaine a laissé un fils dont la mère étoit une Pelet de Kœnigsberg. v. *Pelet* et *Natalis*.

Rossière (Jaques de) natif d'Uzez en Languedoc en 1706. Capitaine au Régiment de Varsovie, mort à Potsdam en 1740. âgé de 70 ans.

Dans le rôle des Réfugiés de Cleves en 1697. se trouve le Sieur de Rosières de Chambouregaut en Languedoc ci devant officier.

François Louis de Rosières (nommé quelquefois Rossière ou Rozier) Major Général, Chef d'un ba-

bataillon d'Infanterie, Commandant de la Forteresse de Silberberg mort en 1778, a fait corps avec la Colonie. Il étoit originaire du pays de Vaud et avoit servi en Sardaigne. Il épousa à Berlin une Demoiselle de Schlieben, Dame d'honneur de l'épouse du Duc Frédéric de Brunswick.

Roubillas v. de *Veyne.*

Roussay v. *Montmartin.*

Roussel, v. *Bernâtre.*

Rouverol, v. *Grave.*

Rouvière, (Jean de) natif de Nismes, mort Colonel hors de service en 1748, âgé de 82 ans. — Sa Veuve Marie de Jourgniac sortie de France en 1698, est morte en 1767, âgée de 99 ans. Elle avoit un frère Ecuyer à la Cour de Saxe Weissenfels.

Il y a eu dans le Refuge une autre famille de Rouvière distinguée dans

dans la robe et établie au pays de Cleves, delaquelle existe encore à Berlin Mademoiselle de Rouvière, Chanoinesse du Chapitre de Camin, dont un neveu de Rouvière est destiné au service du Roi dans les emplois civils.

Rouvière (de la) originaire de Languedoc, pensionné à Potsdam où il s'est rendu utile pour la direction de la culture des vers à soye. Il est qualifié Capitaine et Major dans quelques rôles.

Rouvillas, v. de *Veyne*.

Royer, (Jean) Officier dans les Grands Mousquetaires fils d'un avocat au Parlement de Paris.

Ruat (Guillaume de) Réfugié d'Orange du commencement du siècle, fut nommé à Berlin Conseiller de Cour et de Révision. Sa femme étoit Marie de Weert, originaire aussi d'Orange.

Ruchat

Ruchat. Catherine de la Boulaye Veuve du Sieur de Ruchat Colonel au service du Roi, native de Paris, morte à Berlin en 1769.

Ruelle (de) On trouve sur les anciens rôles militaires un Colonel de ce nom, d'ailleurs inconnu.

Rugy (de) v. *la Combe.*

Ruvignan, v. *Baret.*

S.

Sabbatery ou *Sabbatier* famille noble à Thoulouse et à Castres. On trouve un Juge de ce nom dans les rôles des emplois civils.

Sableau, v. *du Sableau.*

Sacetot. Une des plus illustres familles du refuge, dont une branche s'établit à Berlin à l'occasion du mariage de la Reine Sophie Dorothée d'Hanovre avec le Roi Frédéric

Guillaume I. — La maison Dupuis de Sacetot, de Sandouville, est originaire de Normandie et remonte jusqu'à Geofroi Dupuis qui en 1067. passa en Angleterre avec Guillaume le Conquérant. — Le détail de ses illustrations et de son refuge se trouve *Mem. du Ref. T. VIII. p. 12 et suiv.* Madame de Sacetot née de la Chevalerie avoit été Gouvernante de George I. Roi d'Angleterre et de sa soeur Sophie Dorothée. Son fils Charles Auguste de Sacetot, d'abord Chambellan, ensuite Grand Maitre de la maison de la Reine Sophie Dorothée, épousa Wilhelmine Charlotte de Schnettau parente du Maréchal de ce nom. Leur fils est entré au service d'Anspach.

Saint Aubin (Henri de) Chapelain de Madame la Duchesse Douairière de Würtemberg. Ses tantes, réfugiées de Metz, se trouvent sur les anciens rôles des personnes de condition noble.

Saint

Saint Blancard, v. *Gaultier.*

Saint Bonnet (de) ancienne et noble famille du Languedoc, connue dans les guerres de Religion en France et qui se distingua dans le service militaire de sa nouvelle patrie. — Mr. de Saint Bonnet commanda la seconde Compagnie des Grands Mousquetaires. — Un Saint Bonnet fut tué servant comme volontaire au Siège de Bude, où plusieurs Officiers réfugiés signalèrent leur fidélité pour leur nouveau Souverain.

Saint-Côme (les Barons de) famille distinguée du Languedoc. — Une Baronne de Saint Come se trouve parmi les premiers Réfugiés à Berlin.

Saint-Felix (de) appellé faussement Saint-Phillis, Commandant de la première Compagnie des Grands Mousquetaires après Mr. de Rocoulles. — Il eut pour successeur Mr. du Por-

tail qui devint Lieutenant Général sous le règne de Frédéric I. Cette famille tenoit un rang distingué parmi la noblesse du Languedoc. v. *Felix.*

Saint-Fulgent. v. *la Baume.*

Saint-Hippolyte. v. *Hippolyte et Montolieu.*

Saint-Jean (les Demoiselles de) la famille de Saint-Hippolyte. v. *Saint Hippolyte.*

Saint-Julien (de) famille noble du Languedoc, dont les titres indiquent plusieurs branches, celles de la Nef, Vallune et Lollivier. Ils y sont qualifiés Seigneurs de Saint Julien La Nef, résidens en leur chateau de Saint Julien. Mr. François de Saint Julien qui se réfugia à Berlin y reçut le titre de Conseiller de Cour et d'Ambassade et fut nommé Directeur de la Chambre du Sol pour

livre

livre à la place du Marquis de Lérans. -- Un de ses fils est parvenu au grade de Colonel, commandant le Régiment du Prince Léopold de Brunswick à Francfort: il avoit épousé une Demoiselle de Marconnay. Une fille de Mr. François de Saint Julien a été mariée à Mr. François Gaultier de Saint Blancard. Madame de Saint Julien étoit née de Baudan. Les Régitres font mention d'une famille de Saint Julien Duclos et leur nom se trouve dans le rôle des Grands Mousquetaires.

Saint-Laurens (de) famille d'Orange où Mr. Louis de Saint-Laurens étoit Conseiller au Parlement. Ses trois filles ont été mariées au Général Sers, au Colonel Guy, et a Mr. Charles Louis de Beausobre.

Saint-Martin (André de) Ecuyer, Seigneur de la Bessède, Major au service du Roi, mort en 1716, âgé de 78 ans.

Saint

Saint-Maurice (de) dans le rôle des Cadets de Cournuaud.

Saint-Paul, les rôles militaires ont offert et offrent encore des militaires de ce nom connu dans l'histoire des persécutions en France. -- Le dernier Juge et Directeur des Colonies de Potsdam et de Berlin appartenoit à cette famille dont une branche a été établie en Angleterre. -- Il avoit été Sécrétaire du Maréchal de Schmettau. La famille est originaire de Bretagne. François le Tanneux de Saint Paul originaire de Rennes vint s'établir a Berlin en 1672. De ses onze enfans avec Marguerite d'Aumont deux entrèrent dans le service militaire. Philippe de Saint Paul l'ainé, né à Berlin en 1678. fut honoré de la bienveillance de Frédérie Guillaume I. Il étoit Seigneur de la terre de Tilckhausen près d'Ortelsbourg en Prusse. Ses descendans existent encore dans l'armée.

Saint-

Saint-Sauveur (Samuel du Faur de) de la maison de Pibrac, originaire de Nérac en Guienne, paroit en 1702 comme Capitaine au Régiment de Varennes. Il parvint au grade de Colonel en 1726 et fut nommé en 1727. Commandant du noble corps des cadets. Il mourut en 1731.

Saint Simon (Claude de) Ancien Major au service du Roi, natif de la côte de Saint-André en Dauphiné, mourut à Berlin en 1765 âgé de 98 ans. Le nom de Saint Simon paroit dans les mémoires du temps parmi les nobles du parti protestant.

Saint-Surin (Henri Frédéric Charles de la Motte Fouquée de) Colonel et Commandant du Fort de Prusse à Neisse, frère du fameux Général Fouquée. -- Il quitta le service en 1751. Un Saint-Surin s'étoit distingué en 1627, au siège de la Rochelle.

Saint-

Saint-Victor, v. *Montcalm.*

Salignac (Jaques) Ecuyer ci devant Capitaine de Cavalerie, natif de Coignac en Saintonge, mort en 1726, à Berlin âgé de 80 ans. Il est parlé d'un Baron de Salignac en 1579, à la Suite du Roi de Navarre avec le Vicomte de Turenne et Lostange. Un Brigadier de Salignac au service de Russie étoit originaire de Prusse, et des personnes de ce nom se trouvent sur le rôle des nobles pensionnés sur l'état François.

v. *Merlesse.*

Salleles (de) en 1702. Lieutenant au Régiment de Varennes --- les Réformés avoient un fort de ce nom dans le Diocese de Narbonne.

Sallet (Charles Jules Frédéric Guillaume et Jean Didier de) Se trouvent dans le rôle du noble corps des Cadets. Il y a eu dans l'armée plusieurs officiers de ce nom, entr' autres

autres Albert Louis, Lieutenant au Régiment de Schultze, tué à la bataille de Collin.

Il y a eu en France une maison noble du nom de Sallettes dans le Béarn dont étoit un Evêque d'Oléron. Le Journal de Henri III. parle de plusieurs Sallettes.

Salvan (Charles Maurel du) Capitaine, d'Angle en Languedoc, mort à Berlin en 1733.

Sansay (de) Gentilhomme de la Chambre en 1565, envoyé en Languedoc pour les affaires de Religion. Il y a eu une Demoiselle de Sansay, Gouvernante à la Cour de la Duchesse Douairière de Würtemberg fille du Margrave Philippe qui résidoit à Cœpnick.

Sarrazin. Capitaine de la Compagnie Vaudoise, qui avoit suivi l'armée au siège de Bonn et à qui l'Electeur permit de retourner dans son

son pays avec ses armes et ses uniformes, sous la conduite de Sarrazin.

Les Régitres font mention d'Honorée Picque, Veuve de Marie Antoine Sarrazin, Ecuyer, sieur de la Motte, native de Vallensole en Provence, morte à Berlin en 1696, ainsi que de Rénée de Sarrazin, Baronne de Beaumont Mortaigne, Dame de Chambort native de Loudun en Poitou et morte à Prentzlau en 1724.

Les anciens rôles offrent François de Sarrazin, de Provence, Capitaine des Dragons en Lithuanie.

Sauzin (de) Famille noble d'Orange dont étoit la femme du Baron de Beaufain et de Mr. de Saint-Laurens.

v. *Beaufain* et *Saint Laurens.*

Sauvagère, v. *Royer.*

Savardan (Noble Henri Dossigni Sieur de) Capitaine au Régiment de Piémont se réfugia à Berlin.

Savardan ou *Saverdan* (Henri D'Astieynes Seigneur de) natif de Saint Thourin proche de Montvoisin en Guienne, Capitaine de Cavalerie, mort à Berlin en 1712. — Sa Veuve Madeleine Laumonier de Traversy, née à Traversy en Picardie mourut en 1722. Il paroit en 1688 aux funérailles de l'Electeur Frédéric Guillaume. Peut étré le même que le précédent.

Schomberg (Frédéric Armand de) dont les mérites et les illustrations sont si connus, passa à Berlin en 1687. — l'Electeur lui confia les dignités les plus éminentes l'ayant nommé Gouverneur Général de la Prusse, Ministre d'Etat, membre du Conseil, où il avoit rang immédiatement après les Princes du Sang, et Généralissime de toutes les troupes du Brandebourg. Susanne d'Aumale d'Harcourt qu'il avoit épousá en secondes nôces tint le premier rang à la cour. — Les fils du Duc

de

de Schomberg eurent part aux graces dont l'Electeur combla leur père. Le Comte Maynard Schomberg, qui avoit servi en France avec distinction, fut nommé en 1688, Général de la Cavalerie et dans la Suite Colonel des Trabants. --- Charles de Schomberg fut nommé Gouverneur de Magdebourg et commanda en 1691 dans les guerres d'Italie, où il mourut à la suite des blessures qu'il reçut à la bataille de Marsaille.

Schomberg quitta Berlin à l'époque de la révolution d'Angleterre sur laquelle il eut une si grande influence. L'Electeur avoit fait bâtir pour lui le Palais du Prince Royal, qui devint dans la suite l'hôtel du Gouverneur de Berlin et fut occupé par le Maréchal Comte de Wartensleben. Frédéric Guillaume I. l'aggrandit et en fit le palais du Prince Royal. Le Grand Condé égaloit Schomberg à Turenne et lui trouvoit même quelque chose de plus vif,

vif, de plus présent et de plus prompt quand il falloit prendre un parti dans une rencontre imprévue.

Scopon (Julien de) originaire de Languedoc, avoit séjourne en Hollande. Madame du Noyer en parle dans ses mémoires. --- Il a publié un recueil de poësies.

Les Régitres font mention de Louis Julien natif de Soumieres en Languedoc, Capitaine au service de sa Sérénité Electorale mort en 1698 et probablement de la même famille. v. *Julien.*

Segond (Guillaume Segond de Banchet) d'une ancienne et noble famille de Provence. -- Sa mère étoit Françoise de Maffey du Dauphiné et de la famille des Marquis de Maffey de Vérone, dont une branche a possédé dans le Dauphiné la petite ville de Veyne et la terre des Forets. Jean de Maffey, frère de Fran-

François a été Lieutenant Général au service du Roi Auguste de Pologne. — Guillaume de Segond, étoit né en 1694, à Schwabach et fut chargé de la direction des mines considérables du pays de Halberstadt. Il a laissé un fils mort à Berlin Conseiller privé et de la Justice supérieure. Son petit fils a acheté la terre de Werder -- On trouve dans les Régitres de l'Eglise Cathédrale de Berlin, sous l'année 1678. Frédéric Guillaume Passa de Ségond, qualifiè Gouverneur des Princes de la maison. v. *Lorry* et *Maffey*.

Seigneuret nommé ausi Seignoret et Seignouret et prononcé vulgairement Signoret. Ils etoient qualifiés en France, Barons de Fabrezan. Simon Louis de Seigneuret, mort à Berlin en 1774. Major des Ingénieurs. Cette famille étoit établie dans la Prusse. Elle s'allia aux Persode.

Senegas

Sénégas ou *Sénéga* (Auguste Durand de Bonne Baron de). En 1702. Colonel au Régiment de Varennes étoit sorti de France Capitaine de Cavalerie du Régiment Dauphin Etrangers. --- Il passa à Francfort sur le Main avec un de ses frères Capitaine du Régiment de Picardie. Le Colonel fut tué en 1708, à la bataille de Malplaquet. Il avoit épousé Elizabeth le Duchat, soeur du Colonel le Duchat de Dorville tige des Dorville du Brandebourg. La famille des Sénégas étoit des plus distinguées dans le parti protestant. Charles Durand Baron de Sénégas commandoit un Régiment de Religionnaires et fut Gouverneur de Puylaurens.

Senergues (Jean Girat de) Natif de Castres en Languedoc, étoit en 1705. Capitaine au Régiment de Varennes. Il mourut à Potsdam en 1750. âgé de 80 ans. Sa fille Jeanne Clagine Girat

Girat de Senergues a été mariée à Mr. Gaspard Ewald de Gruben, Lieutenant au Régiment de Rochow.

Serres (de) qualifié dans les Regitres noble Thomas de Serres, Ecuyer, Seigneur de la Boulsene natif de Guienne, fils de noble Jean de Serres Ecuyer Seigneur de Loubande Major en Pologne. Il fit quelque séjour à Berlin où sa Veuve est morte dans un âge tres avancé.

Serrières. Maison de Puach dans les hautes Cevennes -- Un Gentilhomme réformé de ce nom vint à Berlin pour recueillir la succession de Monsieur Pascal de Frugères. -- Un Serrières des Brosses est mort en Hollande. Il avoit été Général en Pologne et Envoyé à la Haye.

Sers (ecrit aussi Seers) (Pierre de) vint à Berlin avec les premiers Réfugiés et fit ses premières armes sous le grand Electeur. --- Il fut nommé

nommé Colonel en 1718, en 1725 Commandant de Pillau et en 1726 Major Général. Il mourut à Pillau en 1731. Sa Veuve Susanne de Hautcharmois de Champagne, mourut à Berlin en 1754. âgée de 70 ans.

Sers (Philippe Loth de) fils du précédent. — Il avoit servi dans le corps des Pionniers formé par Wallrave. En 1747 il fut nommé Colonel et reçut l'ordre pour le mérite. Après la disgrace de Wallrave le Roi le nomma Chef du Régiment et en 1757. Major Général. Il étoit habile Ingénieur et avoit bâti la forteresse de Schweidnitz dont il eut le commandement en 1758. Il mourut à Berlin en 1767. âgé de 72 ans, après avoir servi 52 ans. Mr. de Sers avoit épousé en premiers nôces Françoise de St. Laurens, et en secondes nôces Anne du Trossel, à présent Veuve du Général du Han de Veuve.

Sibleyras, v. *Duclot.*

Simson famille originaire de France, mais qui étant, comme plusieurs autres, venue dans le Brandebourg avant l'établissement des Eglises Françoises est devenue Allemande. Il y avoit en 1720, un Major de ce nom.

Soulas (Noble Joseph de) Ecuyer Major au service du Roi, natif de Merens en haute Guienne.

Souville (de), Major de la première Compagnie des Grands Mousquetaires. Cet excellent officier périt dans un duel qu'il eut avec le Comte de Dohna, son Chef. v. *Mem. du Ref. T. II. p. 230.*

On voit par le rôle des Colonies de 1697. qu'il y avoit à Wesel une Dame *de Cisterne Veuve* d'un Colonel, *avec Monsieur de Sonville*, son gendre, *sa femme et ses trois* domestiques. C'est vrai semblablement de cette

cette branche des Souville que descend un Souville de Creutzfurth, qui, en 1738, étoit avec sa femme et quatre enfans membre de l'Eglise de Cleves.

Spanheim (Ezechiel de), ce grand homme d'état qui a fait tant d'honneur à la patrie et aux lettres, et auquel les Réfugiés ont de si grandes obligations, étoit membre de l'Eglise Françoise dont il fut le puissant et généreux protecteur. Les Mémoires du Refuge conservent sur ce point des détails qui consacrent son nom à la reconnoissance des Colonies dont il dirigea l'établissement et les premiers arrangemens. Il mourut dans son ambassade à Londres en 1710 âgé de 80 ans. Sa fille unique avoit épousé le Général Marquis de Montendre, illustre Réfugié allié des la Rochefoucault.

Streif (Jean Rimbert de) Chevalier et Seigneur de Baucourt et d'Inden-

dorf avoit été Maréchal de camp en France; l'Electeur le fit Commandant à Francfort sur l'Oder et Major Général. Il paroit en cette qualité en 1687 aux funérailles du Margrave Louis. Monsieur de Streif mourut à Berlin en 1697 âgé de 95 ans. Les Réfugiés l'appelloient le Général Estreffe. On prononçoit apparemment ainsi ce nom à Metz. On trouve en France plusieurs militaires distingués du nom de Streif.

Superville (de) ancienne et bonne noblesse. Il est fait mention d'un Superville dans les mémoires sur le siège de la Rochelle. L'Electeur voulut attirer à Berlin le célèbre Daniel de Superville. — Le Maréchal et la Maréchale de Schomberg l'avoient engagé à s'y rendre; mais l'Eglise de Rotterdam le retint. Mr. Daniel de Superville issu de cette famille fut nommé en 1724. par Frédéric Guillaume I. lors de la fon-

fondation de l'Eglise de Stettin, Médécin de la Colonie avec le titre de Conseiller de Cour et de Professeur d'Anatomie et de Chirurgie dans le Collège Académique de Stettin. Il fut appellé à Bareith, comme Conseiller privé et Médécin de Madame la Margrave en 1743, il fut nommé Directeur et Chancelier de l'Académie fondée par le Margrave à Erlang et qui doit son origine à Superville: qui légua sa bibliothèque à la ville de Bareith.

T.

Taillade (Jean Guilhan sieur de la) Major des Dragons au Régiment de Veyne, originaire de Ruch proche Bordeaux en Guienne mort en 1716 âgé de 50 ans — allié aux Beville, aux Froment, aux Jourguiac, réfugiés distingués dans le Brandebourg.

Teis-

Teissier (Antoine de) né à Nismes en 1632. Sa famille etoit considérable dans le Languedoc. --- Pierre de Teissier, Seigneur de Bernes, un de ses ancêtres parut dans la montre des nobles de la Sénéchaussée de Nismes avec une lance simple et deux chevaux. En 1535 les Etats du Languedoc s'assemblèrent dans la maison de Monsieur Leonard Teissier à Nismes. --- Le père du Réfugié étoit Receveur Général du Languedoc et sa mère étoit fille de Mr. de Baudan, Seigneur de Vestris. Mr. Teissier fut nommé Conseiller de Cour et d'Ambassade --- comme Historiographe de Brandebourg il appartient à la classe des gens de lettres du Refuge. --- Il parvint à l'âge de 83 ans. Les Régîtres font mention de Jean Jaques Teissier mort à Berlin en 1731. Capitaine au service de Gotha, et de Pierre Gabriel fils de l'Historiographe --- Cette famille est différente de celle

des

des Texier Réfugiés à Hambourg, dont l'un a été Gouverneur de Surinam et l'autre Directeur de la Societé des Indes établie à Altona.

Temelac (Hercule de Gertout de) se trouve dans le rôle des Cadets de Cournuaud. Dans la liste de la Colonie de Kœnigsberg en Prusse on trouve le Baron de Temelac de Montpellier avec sa mère.

Terrasse (Etienne Poyade de la) probablement d'une famille de Guienne, fut Juge et Directeur de la Colonie d'Orangebourg. --- Cette famille a subsisté avec honneur dans le Refugé. Jean Durand de la Terrasse de Revel en Languedoc étoit Ecuyer de sa Sérénité Electorale en 1697.

Terreaux (Charles Ferdinand et Samuel Auguste de) Neufchatelois étoient en 1776, placés au noble Corps des Cadets à Berlin.

Ter-

Terrière (de) un Capitaine de ce nom parut aux funerailles du Grand Electeur.

Terson, v. *Palleville.*

Thau (de) v. *Benivent.*

Thevenin, v. *des Glaireaux.*

Thomas (de) famille originaire de l'Albigeois d'où elle sortit pour cause de religion. Elle s'établit à Uzez. Quatre frères et deux soeurs vinrent dans le Brandeburg en 1754. L'ainé Antoine fut nommé Conseiller de Cour et Directeur des plantations de meuriers. --- Les trois autres qui avoient fait les campagnes de Flandres, entrèrent dans le service militaire. --- Un des frères, Thomas de Guyon, a épousé une Demoiselle de Mirande. Mr. Thomas de Castillon vit encore en Silésie comme Major Réformé. L'un des trois militaires fut tué au Siège d'Olmutz.

Tiger

Tiger, v. *Bois-Tiger.*

Thoiras, v. *Rapin.*

Tonnay-Boutonne, v. *Fouquée.*

Tour (Constance Albertine Marie de la) étoit en 1755. Supérieure du noble Chapitre de Jena à Halle, où les Dames de Bernâtre et de Montmartin ont rempli la même place. Elle y étoit entrée comme Chanoinesse en 1749.

Travanel, (Cabrol de) v. *Mirmand.*

Tremolet, v. *Montaigu.*

Trenoi, v. *Francban.*

Troconis, v. *d'Artis.*

Trossel, v. *du Trossel.*

V.

Val (du) v. *Rocoulle.*

Valette (la) Charlotte du Collet -- Veuve d'André Chandeon Seigneur de

de la Valette, native de Viteaux près de Semur en Auxois, morte à Berlin en 1707.

Valentin (Jean de) originaire de Die en Dauphiné, se trouve dans le rôle des Grands Mousquetaires. Il épousa à Berlin en 1690. Marie Darmand de Chateauvieux de Provence. Les Valentin établis à Münchenberg appartiennent à la même famille.

Varennes (Jaques Launonier Marquis de) sortit de France d'abord après la révocation et vint à Berlin au commencement de Mars 1686. Il étoit né à Vaux près de Rheims d'une famille illustrée en France par ses services. Il y avoit en 1633 en Languedoc un Marquis de Varennes, Chevalier des Ordres, Maréchal de Camp et Gouverneur d'Aigues mortes. — Louis XIV. avoit été Parrain du Marquis de Varenne —

ce qui lui valut dès le berceau une Compagnie avec le brevet de Capitaine. Il commandoit vers le temps de la révocation, comme Lieutenant Colonel, un bataillon du Régiment du Maine, dont la plupart des officiers étoient protestans. Il y en eut un grand nombre qui le suivirent: Frédéric Guillaume lui donna le grade de Colonel et l'autorisa à lever un Regiment de seize Compagnies foibles sur le pié des Régimens de France. -- Tous les officiers devoient être François; la plupart des Soldats l'étoient aussi --- on ajouta ensuite à ce Régiment une Compagnie de Cadets --- le Marquis de Varennes se distingua dans les campagnes d'Italie et de Flandres. En 1715 il échangea son Régiment avec Mr. de Pannewitz contre le Gouvernement de Peitz. -- Il étoit devenu Major General en 1690. et Lieutenant Général d'Infanterie en 1703. Il voulut passer au service

service de Venise. Il avoit épousé une Comtesse de Vehlen, sa première femme ayant refusé de le suivre dans le Refuge.

Varennes (Frédéric Guillaume Laumonier Marquis de) fils du précédent né à Berlin en 1698, parvint au grade de Colonel et de Chef d'un Régiment d'Infanterie. --- Il servit avec beaucoup de distinction dans les deux guerres de Silésie et mourut à Prague en 1744. Il avoit épousé une Rochow --- Son fils mourut en Bohème en 1757 comme Aide de Camp du Roi; et sa fille Dame d'honneur de la Reine Elizabeth Christine, épousa le Comte de Posadowski.

Varinière (Jaques de la) En 1709 Major au Régiment de Cournuaud.

Vattel (de) famille distinguée du pays de Neufchatel. --- Monsieur de Vattel connu par ses ouvrages

a séjouné plusieurs années à Berlin. Il fut Ministre de la Cour de Saxe à Berne --- Son fils a passé du service de Hollande à Neufchâtel.

Weert (Marin de) Refugié d'Orange. Il étoit né à Candie, fut nommé à Berlin Conseiller à la Justice Supérieure et mourut en 1717, âgé de 77 ans. Sa Veuve Olympe de Jandin mourut la même année, âgée de 78 ans.

Veine ou Veynes (André Rouvillas du) nommé mal Reveillas et quelquefois Roubillac, Roubignac, Lieutenant Général de Cavalerie et ensuite Gouverneur de Peitz --- originaire du Dauphiné, où sa famille possédoit la Seigneurie du Bourg de Valence, érigée en Marquisat en 1695. Il assista comme Lieutenant Colonel aux funérailles du Grand Electeur. Il commandoit en 1690 le Régiment de

de Dragons formé pour le Margrave d'Anspach depuis Lottum et Louis de Prusse. Ce régiment porta son nom jusqu'en 1713, où Mr. de Veyne l'obtint comme Lieutenant Général. Il paroit en cette qualité aux funérailles de Frédéric I. En 1719 il céda son Régiment au Lieutenant Général de Wensen et se retira à Peitz. Mr. de Veyne avoit épousé Caroline Marie Mieg, Veuve du Conseiller Rademacher qui lui laissa la belle maison de la ruë du Cloitre, ci-devant Podewils, aujourd'hui Huot, longtemps la plus belle maison du quartier de Berlin.

Venours (Charles de Gourgeault Marquis de) Seigneur de Chémereau, Conseiller de Cour et d'Ambassade, d'une famille distinguée du Poitou, alliée aux Marconnay mourut à Berlin en 1692. Sa femme étoit Rénée le Goulon. Le célèbre Lenfant avoit épousé une Marquise de

de Venours. Le Marquis de Venours qui pendant vingt ans avoit été Député des Eglises de France aux Etats Généraux et à la Cour, et qui étoit Maréchal de camp avoit cruellement souffert dans la persécution du Poitou, où le barbare Marillac exerça de si grandes cruautés. Il avoit été privé de tous ses biens qu'on donna aux Jésuites. L'Electeur lui fit payer à son arrivée 1500. écus de la Caisse des amendes féodales.

Verdaugie (Papus de la) vint de Coppenhague à Berlin --- on trouve des Papus dans le Parlement de Thoulouse.

Verdun (de) dans la liste des Officiers réfugiés aux funérailles du grand Electeur.

Verfeuil (Anne de Bezuc, Veuve du Baron de) native d'Uzez mourut

à

à Berlin en 1763 âgée de 89 ans, tante du Lieutenant Général de Béville et soeur de Mr. de Bezuc Gouverneur de Neûfchatel. v. *Bezuc.*

Verger (Noble Senzinger du) est nommé dans les listes militaires comme Réformé François. --- Il passa du service de Hollande au service Prussien et forma à Halberstadt une Compagnie franche de 750 François. Il tomba en disgrace en 1759. et passa au service d'Autriche.

Verneuil (Marguerite le Cordelier de) morte à Berlin en 1724 âgée de 42 ans.

Vernezobre (François Mathieu Baron de Vernezobre de Laurieux) Conseiller privé Seigneur de Hohen-Finow, Tornow et autres lieux --- né à Kœnigsberg d'une ancienne famille de Réfugiés en cetteville. Frédéric Guillaume I. lui donna l'ordre de

de la générosité. L'hôtel qu'il construisit à Berlin est un des plus beaux de cette capitale --- la Princesse Amélie soeur de Frédéric II. l'a longtems habité --- il avoit été construit sur le modèle de l'Hotel de Soubise.

Son fils aîné, possesseur de terres considérables, s'est rendu utile au pays par de grands établissements d'agriculture et de manufactures. --- Il a laissé des fils qui sont dans le service militaire. — Les filles de Mr. de Vernezobre ont été mariées à Mrs. de Monteton, d'Osten de Normann et de Buggenhagen, père du Ministre d'Etat.

Vernicourt (de) ancienne famille de Metz. Mr. de Vernicourt s'étoit établi d'abord à Cassel où le Landgrave lui donna le titre de Conseiller. --- Une de ses filles, Florence de Vernicourt de la Saussaye, vint à Berlin d'où il paroit qu'elle passa

en Prusse vers l'an 1697. La famille de Vernicourt est très ancienne. Messire Jean de Vernicourt se trouve parmi ceux qui furent enterrés aux frères Mineurs après la bataille de Poitiers en 1356.

Verniol, v. *Grezé*.

Verny (Mathieu de) En 1702 Capitaine au Régiment de Varennes, parvint au grade de Major. Sa Veuve Rose Chauvin; fille du fameux Professeur en Philosophie Etienne Chauvin, mourut à Berlin en 1750.

Vesançay, v. *Briou*.

Vicard (Marie de la Fontaine) Epouse du Maréchal de Schmettau. v. *Lafontaine*.

Vidal (Pierre Antoine de) de Lunel en Languedoc se trouve dans les rôles des grands Mousquetaires. Il fut placé comme Capitaine dans un Régiment de Cavalerie et mourut

à

à Prentzlow en 1730, âgé de 74 ans. Sa fille avoit épousé Charles Perreault, Pasteur à Berlin. Il y avoit à Kœnigsberg en Prusse un Jean de Vidal, Lieutenant Colonel de Cavalerie, qui y mourut en 1736 âgé de 70 ans --- l'Eglise de Kœnigsberg le compte au nombre de ses bienfaiteurs.

Viger (Pierre de) Ecuyer et cidevant Avocat au Parlement de Grenoble --- Réfugié du Havre de Grace, mort à Berlin en 1693. âgé de 55 ans.

Vigneau (de) Capitaine de Cavalerie --- Sa femme étoit Anne Baronne d'Arre, du Vigand dans les Cevennes --- Jordain Capitaine, natif de Nay en Béarn, et Pierre du Vignau, natif de Nerac en Guienne, se trouvent dans les Régîtres.

Vignes (Nicolas de où des) Capitaine mort à Magdebourg en 1757,

à l'âge de 80 ans. --- Il étoit natif de Paris.

Vigneulle (de) la famille des Sieurs de Vigneulle est très ancienne et a tiré son origine de la Lorraine, où elle a possédé de temps immémorial la Seigneurie de ce nom située au delà de Metz. Les Seigneurs de Vigneulle sont connus dans l'histoire des Ducs de Lorraine. Ils ont été Seigneurs de Dommangeville au pays Messin.

Nos Registres font mention de David de Vigneulle, Lieutenant Colonel du Régiment de Cavalerie du Général du Portail, dont la Veuve Elizabeth Malchar de Metz, mourut à Berlin en 1710.

C'est de lui que descendoit Mr. Jérémie de Vigneulle qui avoit servi en Hollande comme Capitaine et qui est mort à Berlin --- Deux de ses fils sont entrés dans l'armée, et l'un ayant quitté le service militaire est

est mort Sécrétaire d'Ambassade du Roi à Paris --- La famille de Vigneulle est alliée aux Gauvains, aux d'Anières et aux Vignys.

Vignoles (Marquis de) Seigneur de Cornonterrail, famille illustre de Languedoc à laquelle appartenoit Mr. Charles de Colognac qu' commanda les grands Mousquetaires.

Le celèbre Alphonse des Vignoles, qui a tenu un rang si distingué parmi les gens de lettres du Refuge, appartient à une autre maiſon de la même province, celle des Barons d'Aubais, à laquelle appartenoit aussi l'épouse du grand Chancelier des Jarriges.

Il est parlé dans les premiers temps du Refuge d'une Vicomtesse de Vignoles, qui à son arrivée à Berlin fut reçue avec d'autres personnes de distinction dans l'asyle que le Grand Electeur ouvrit aux Réfugiés qui se trouvoient sans ressource

source à leur arrivée --- Cet Hospice existe encore sous une autre forme et sous le nom de maison Françoise de Charité --- on y recueille vingt et quatre à trente Veillards des Colonies du Pays.

Vigny (Benjamin Flavigny de) Capitaine de Cavalerie natif de Metz, mort à Berlin en 1750, âgé de 65 ans. Cette famille existe encore avec honneur dans le service militaire.

Villarnoul (de) Lieutenant Colonel, accompagna, aux funérailles du Margrave Louis, le Margrave Charles Philippe. Il étoit de l'illustre maison des Barons de Jaucourt. Ce fut lui qui de concert avec le Maréchal de Schomberg proposa le bel établissement du Sol pour livre.
v. *Mem. du Réf. T. VII. p. 7. et suiv.*
v. *Jaucourt.*

Villefranche, v. *Montbrun.*

Vil-

Villette (Jaques de Vince où Vinil de) natif du Chateau de Villette en Nivernois mort à Berlin en 1716. Il avoit épousé une Colom, de Bourgogne, morte à Berlin en 1731 âgée de 83 ans.

Villiers (Etienne de) Réfugié de Bourgogne se trouve dans les Regitres de Kœnigsberg où il mourut après avoit été Capitaine en Russie au Regiment d'Ingermanland.

Vimielle (Jean de) de Montauban auparavant Pasteur de Saint Afrique en Rouergue, desservit l'Eglise de Halle avec le célèbre Alphonse des Vignoles.

Viney (Lucrece Achard Veuve de Jean de) Lieutenant de Cavalerie, native d'Orange, morte à Berlin en 1711. âgée de 65 ans.

Vins (de) v. *Bareuil.*

Vulson

Vulson (Lucrece) fille de Monsieur Jean de Vulson Seigneur de Chateau pui, Réfugié de Grenoble, agée de 50 ans, morte à Berlin en 1798. --- Elle étoit parente du Général de Veine. Jaques de Vulson Ecuyer natif de Trieres en Dauphiné --- Capitaine au Régiment de Schwerin.

W.

Weert (Marin de) Réfugié d'Orange. Il étoit né à Candie, fut nommé à Berlin Conseiller à la Justice supérieure et mourut en 1717. âgé de 77 ans. Sa Veuve Olympe de Jandin mourut la même année, agée de 78 ans.

Supplément
au Tableau des Militaires du Refuge et des Colonies Françoises, emploiés dans l'armée Prussienne.

Le grand nombre d'Officiers et de Gentilshommes que la révocation de l'Edit de Nantes et la généreuse bienveillance de l'immortel Electeur Frédéric Guillaume attira dans le Brandebourg, engagea ce grand Prince à former quelques corps particuliers où pussent être emploiés ceux qui ne pouvoient être incorporés aux régimens déjà existans. Outre le régiment de Varennes, dont le chef, tous les Officiers, ainsi que la plupart des soldats étoient François,

çois, *) Frédéric Guillaume, comme on le voit en détail dans les Mémoires du Réfuge T. II, forma trois corps entièrement composés de Réfugiés, savoir deux compagnies de grands Mousquetaires, tous Gentilshommes; trois compagnies de Cadets composées de même, et une Compagnie de Grenadiers à cheval, où, avec des gentilshommes, on admettoit des jeunes gens de familles honorables et qui se montroient disposés à servir. Les tableaux de l'armée Prussienne que j'ai eu occasion de voir ne présentent aucune liste de ces divers corps, qui, excepté le régiment de *Varennes*, ne subsistérent qu'autant de tems qu'il en fallut pour placer successivement dans l'armée ceux qu'on y avoit d'abord réunis. Il m'a paru qu'il

*) Il y avoit dans l'armée de l'Electeur quatre Régimens, dont presque tous les Officiers étoient François, les deux Régimens commandés par *Briquemault*, celui de *Du Hamel* et celui de *Lottum*.

qu'il entroit dans l'objet de ce Tableau de placer ici ce que j'ai pu découvrir et recueillir des anciennes listes que je me suis procurées et qui n'existent que dans des Régistres de Chancellerie ou dans des papiers de familles qui m'ont été communiqués.

A.

Officiers du Régiment de Varennes.

Les Principaux Officiers du Régiment de Varennes ont été le Colonel Etienne du Trossel (en 1702).

Colonel, Auguste Baron de Senegas (en 1703).

Lt. Col. Matthieu de Baret (en 1702).

Lt. Col. Philippe de Beaupré (1702).

Lt. Col. Salomon A. de Baret (frère de Matthieu (en 1704.)

Major Joseph de Cournuaud (en 1704).

Les

Les Capitaines ont été

Jean Durfort (en 1692).
de St. Hippolite (en 1693).
de Natalis (en 1694).
de Nollibé (en 1694).
de Rebeur (en 1699).
de St. Sauveur (en 1702).
de Verny (en 1702).
de la Meintaye (en 1702).
Desloges (en 1702).
de Picot (en 1704).
de Fouquet (en 1704).
de Senergues (en 1705).
Marquis de Varennes fils (en 1705).
de Rat.

Lieutenans.

de Sallelle (en 1702).
de Grandis (en 1702).
de Bosc (en 1702).
de Rossiere (en 1702).
de Faret (en 1704).
de Rossalin-Grandis (1704).
de Baugerie (en 1702).
de Bourges (1702).

de

de l'Espinasse (1702).
de Lugandi (1704).
de Rison (1704).

Enseignes.

de Beaufort (1702).
de Bezuc (1702).
de Roucan (1702).
de Gironet (1702).
de Cherfontaines (1702).
de Besombes (1702).
de la Motte (1702).
de Camas (1702).
de Davert (1702).
de Cordier (1702).
Philippe de Mellier.

B.

Grands Mousquetaires.

Le Grand Electeur en forma deux compagnies en 1687., chacune de soixante hommes, tous gentilshommes

mes qui eussent déjà servi en France. Il en forma ensuite une troisième de Mousquetaires Allemands, commandée par *Natzmer*.

I. Première Compagnie, en quartier à *Prentzlow*.

Chef le Comte *Christophe de Dohna*, de la branche de cette famille alliée aux Marquis de *Montbrun* et établie en France, où elle avoit rendu au parti Protestant les services les plus signalés.

Après lui se trouve comme Chef *Saint Bonnet*, *de Rieutort*, le Marquis *de Lérans*, *Charles de Colognac*, Marquis de Vignoles, Seigneur de Cornonterrail, *de Rocoulle*, *de Saint Felix* et *Duportail*.

Major *de Souville*.

Premier Capitaine le Marquis *Dupuy de Montbrun*.

Second Capitaine *Jaques Pelet de Rocoulle*.

Pre-

Premier Lieutenant le Marquis *de la Chaux.*

Second Lieuten. *Jaques de Rieutort.*

Cornet *Claude Levy Marquis de Lerans* de la Maison de *Levy Ventadour.*

II. Seconde Compagnie en quartier à *Fürstenwalde.*

Colonels: *Saint Bonnet* et après lui *Dupuy de Genestoux* et *d'Aubussargnes*, le Baron de *Moissac* ou *Mossac.*

La liste alphabétique des Grands Mousquetaires qui se trouve *Mém. du Refuge T. II. p. 244.* présente les noms suivans.

Lajus d'Arrien.
D'Assacé.
De Bareyre.
De la Bastide.
De Bellestat.
Jean Pierre Constantin de Bellocq ou *Bellot.*

De

De Bonafous.
De Bony.
Charles de Brigny (on peut-être de *Beringuier*) Seigneur de *Malbos* et *de Meylet.*
De la Calbreide,
De Castilhon.
Paul Callesson.
De la Claverie.
Jean Matthieu de Rison Davert.
George de Laly. Seigneur de *Doursal.*
Dubois.
De Durant.
Jacques d'Etienne. Seigneur de *Carlencas.*
De Font-Juliane.
Claude Formey.
Fouquet.
Henri Fournier.
Barthélémy de Gaultier.
Jean de Grimaudet.
Guy.
D'Helix.
De Marcous.
Du Maz de Montbail.

De

De Montredon.
Daniel Oulès.
Paulmy.
Charles Baron de Pericard.
Planchat.
Du Quayla ou *du Cayla.*
Francois de Ravalet.
De Breuil Renouard.
Jean Royer.
De Saint Julien.
Alexandre de Tremolet de Montaigu.
Jean de Valentin.
Pierre Vidal.

Les Mousquetaires avoient un Quartier-Maitre Major *Théophile Perier* avec rang de Capitaine, et comme Chirurgien Major *Jean Gervaise.* L'Electeur leur attacha comme Aumônier *Jerome Peschels de la Boissonade* et après lui *Henri Esteve.*

C.

Cadets.

Il y avoit trois Compagnies de Cadets commandés par Mr. le Colonel de Cournuaud.

Les trois Capitaines étoient un neveu du Colonel de Cournuaud. Capitaine, le Major de Favolles, et le Major de Rouvillac.

Outre cela il y avoit deux Compagnies également de Cadets, attachées au regiment de Varennes et de Lottum, commandées par les deux Capitaines *d'Artis* et de *St. Martin.*

Une ancienne liste de Cadets présente les noms suivans

Theophile du Perrier.
Jacob Portal.
David Fouquet.
Hercule de Gertout.
de Beaufort.
de Beauchardis.
Daniel de la Salle.
de Montfort.

F. R.

F. R. de la Motte.
Daniel de la Motte.
de St. Maurice.
Alexandre de Bragard.
Cyrus de Bragard.
Jean de Gousot.
Marc de Temlac.
Jean de Péguilhem.
Alexandre de la Faye.
de Camas.
de Saint Blancard.

D.

Liste des Grands Mousquetaires ou Cadets tués ou blessés au siège de Bonn.

Ce que les Mémoires du tems rapportent unanimement des preuves de bravoure et de zèle pour leur nouvelle patrie, que les militaires Réfugiés et en particulier les Grands Mousquetaires, les Cadets et les Grenadiers à cheval donnérent

en 1689. au siège de *Bonn* où ils montèrent les premiers à l'assaut sous le commandement du Comte *de Dohna*, qui entra le premier dans le ravelin, est confirmé par la liste des morts et blessés que Monsieur *Hennert* a insérée dans ses *Mémoires sur l'histoire militaire du Brandebourg sous Frédéric I.* pag. 151. et dont nous croyons devoir insérer ici un extrait.

Plusieurs des noms que cette liste offre paroissent assez défigurés. Nous les insérons ici tels que la liste les présente.

De la Compagnie des grands Mousquetaires du Comte *de Dohna* blessés *Baas* (peut-être *Bavas*) *Bris Verdun* (probablement *Bois Verdun*) *Valentin*, *La Boligniere* (la Bouliniere) *Blosset*, *Ravalet*, *Caillon* (Caillou) *Genestie* (Genestou) *Ente*.

De la Compagnie de *Saint Bonnet* morts *Calodon*, *Payol* et *Bragard*.

De

De la Compagnie des Grenadiers, Major *Depuis* (Dupuy) *Berard*, Maréchal des logis, Grenadiers *Sauvet*, *Denias*, *Dufoin*, *Pigol*. De la même Compagnie Officiers blessés *Troconis* Capitaine, *Sauville* (Souville) Capitaine, *Saint Paul*, Enseigne, *Vodac*, Brigadier.

Grenadiers blessés *Termou*, *Forestier*, *de Lon*, *Parleren*, *Pibau*, *Farsor*, *de Loyne*, *Fournier*, *Tendon*, *Armand*, *Du Ruis*, *Clauzel*, *Lerclair*, *Rougas*, *Grandson*.

Blessés. Lieutenant Colonel *Saint Bonnet* (blessé à mort.) Lieutenant *Vignoles*, Brigadier *Boquignole* (Bequignole).

Grands Mousquetaires: *Saint Bonnet*, frère du Lieutenant Colonel, *de Froisack l'aîné*, *de Prat l'aîné*, *de Prat*, le cadet, *de Castillon*, *de Maulhauner*, *de Clos* (du Clos) l'aîné, *de Peres*, *de Castelnau*, *d'Albenos* (d'Albenas) *Digoinier*, *de la Claveliere*, (de la Clavaillere) *de Visne* (Veyne) *de Cou-*

Couveins (de Couvains) *de Varnevel*, *de Villais* (de Villars) *de Lorme*, *de Morel.*

Officiers François: Mort Capitaine *de Veze.* (peut-être de La Deveze). Blessés Capitaine *de la Baume*, Capitaine *de Chamon*, Capitaine *d'Auzanne* (d'Hozanne) Capitaine *Pois*, *le Comte*, Capitaine *de Loche*, Capitaine *de Plaviane* (de Pluviane) Capitaine *du Deffans*, Lieutenant *la Chatteniere* (la Chataigneraye) *du Fillon*, *Bellete.*

Des Cadets de Cournuaud, morts Bas Officiers *Charles de Medaillen*, *Jean du Toursat*, *Guillaume de Baieul*, *Pierre Ricard de Barreau*, *l'Allancan.* Cadets *François Targes*, *Jaques Sourin*, *Rotol*, *Montignac.*

Officiers blessés: Lieutenant Colonel *d'Outhe* (*Dorthe*) pere de *Rebenac*, Capitaine *d'Artis*, Capitaine *Revillac* (Rouvillas) Lieutenant *la Vache*, Enseigne *Patoral.*

Ca-

Cadets de *Cornau* (Cournuaud) Blessés *Jaques Jovard*, *Madians*, Sergent *Jean Guichenon*, *Jean Baptiste du Pival*, *Jean Granon*, *Louis Tournier*, *Dominique Viol*, *Louis de la Londe*, *Henri Durand*, *Henri de Sauret*, *Jean de la Versane*, *Louis de Serces* (Sers), *Pierre de Champ*, *Théophile de Revaliere*, *Archil'e* (Achille) *de la Colombine*, *Jean de Bon* (Bons), *Pierre de Malignicourt* (Matignicourt), *Verille de Lalledon*, *Jean de Belleveze*, *Josué Mazel*, *François Colan*, *Louis Boudon*, *Isaac Boton*, *Moyse d'Ambel*, *Jean de la Combe*, *Dumar*, *Marie*, *la Jonie*, *Besagno*, *la Vergne*, *du Plagiat*, *Chambon*, *Rotup*, *Saillon*, *Combet*.

Des Cadets *de Lottum:* morts Lieutenant *Frisac* (Brissac) cinq Cadets. Blessés: Capitaine *Senegos* (Senegas) deux bas Officiers, douze Cadets.

Des Gardes à pied Capitaine *Senegos* (Senegas).

E.

Compagnies Vaudoises.

Lorsqu'en 1686. le Duc de *Savoye* fut en quelque sorte forcé par *Louis XIV.* à suivre à l'égard des *Vaudois* les mesures prises en *France* pour l'extirpation des Réformés, plusieurs milliers des infortunés habitans des Vallées se réfugiérent en *Suisse*, d'où ils passérent en *Allemagne*. Le Grand Electeur en reçut plus de 1300. dans ses Etats. Il en forma trois Compagnies nommées *Compagnies Vaudoises*, en même tems que les autres furent incorporées aux Colonies Françoises de ses Etats. Les rôles parlent d'un Capitaine *Sarrazin* qui les commandoit et de quelques officiers du nom de *Bayle*. La Compagnie *Vaudoise* avoit son aumônier nommé *Javel*, et suivit l'armée au siège de *Bonn*. Le Duc de Savoye aiant en 1690. rappelé les *Vaudois*, *Frédéric I.* eut la générosité de leur permettre de retourner dans leur patrie, sous la conduite de *Sarrazin*.

F.

F.

Alliances entre les familles nobles du pays et les familles des Réfugiés.

A.

Albisthal proprement Habichtsthal
— d'Aubonne.
Aschersleben — Forcade.
Auer — Mirande.
- — Bequignole.
Auerswald — Bequignoles.

B.

Bessel — Bequignoles.
Biehrn — Monteton.
Bonin — Horguelin.
Borck — Hallard.
Borck — Kühn.
Brandt — Camas.
Bruce — Rebeur.
Buggenhagen — Vernezobre.
Buggenhagen — Monteton.
Bülow — Forestier.
Bülow — Pelet.
Burgsdorff — Larrey de Brunbosc.

C.

C.

Carnitz — Neale.
Cocceji — Beschefer.

D.

Damm — Hautcharmois.
Dechen — Martel.
Dechen — Laspeyres.
Derschau — Lostange.
Dobrezenski — Enneval.
Dohmhart — Lecoq.
Dressler — Beville.
Dyhren — Hautcharmois.

E.

Eberhard — Forcade.
Eichstädt — Forcade.

F.

Falckenhagen — du Moulin.
Flemming — Salingre.
Foller — Boubers de Bernâtre.
Franckenberg — Hautcharmois.

G.

Geudern — Vernezobre.
Görtzke — Beausobre.
Götz — Du Plessis Gouret.

Gru-

Gruben — Senergues.
Grumbkow — la Chevallerie.
Gundling — Larrey.
Gurgas — Cayard.

H.

Hahn — Montargues.
Haugwitz — du Moulin.
Hertefeld — Beschefer.
Hillensberg — Petit.
Honstedt — Forcade.

K.

Kalckreuth — Froideville.
Kahlden — Rebeur.
Kamecke — Jarriges.
Kamecke — Galbert d'Estape.
Katt — La Roche.
Keiler — Neale.
Kleist — du Trossel.
Kleist — Gualtieri.
Koschenbahr — Forcade.
Kreytzen — la Cave.

L.

Labandt — Bernard.
Lattorf — Forcade.

La-

Lattorf — Beville.
Larisch — Richard.
Larrey — Gundling.
Lescinsky — Bernard.
Lesgewang — l'Hopital.
Liebermann — Pennavaire.
Löwen — Forcade.
Lüderitz — Guionneau.
Lyncker — Forestier.

M.

Marschall de Bieberstein — La Chevallerie.
Marwitz — Dorville.
Massenbach — Gualtieri.
Mieg — Veyne.
Miltitz — Marconnay.
Moller — Forestier.
Mosch — Yvernois.
Mühlenfels — Campagne.
Münster de la maison de Vorlag — la Cave.

N.

Nimschefsky — Fouqué.
Normann — Vernezobre.

O.

O.

Osten — Vernezobre.

P.

Pannewitz — Monteton.
Phull — Beguelin.
Platen — Cocceji.
Posadowski — Varennes.
Praetorius — la Chevallerie.
Prittwitz — Forcade.

R.

Rabener — Gironnet.
Reck — Beausobre.
Reder — O' Bern.
Redern — Horguelin.
Richthoff — Beville.
Roeder — Hautcharmois.
Rohr — Anieres.
Rüts — Pelet.
Rüsselmann — Plantamour.

S.

Sandratzki — Raoul.
Schilling — Hautcharmois.
Schladen — Milzonneau.
Schlegel — Fouqué Tonnai — Boutonne.

Schlie-

Schlieben — Rossieres.
Schmertzing — Hautcharmois.
Schmettau — Sacetot.
Schmettau — Le Maçon de la Fontaine.
Schönefeld — Monteton.
Schreibersdorff — Petit.
Schubart — Fouqué.
Schulemburg — Didelot.
Schweinichen — Dorville.
Schwerin — du Trossel.
Schwerin — Ammon.
Schwerin — Dorville.
Seel — Jarriges.
Senning — Gironnet.
Sonnitz — du Plessis.
Stephani — Campredon.
Steyetz de Görnitz — Mirande — Ferrand.
Suhm — Bonafous.
- — de Gaultier.

T.

Trebra — Aureilhon.
Trotte — Hautcharmois.

V.

Vehlen — de Varennes.
Vofs — Beville.

W.

Wallenroth — de la Palme.
Wangelin — Bodt.
Windheim — Anieres.
Wittinghof — Rebeur.
Woldeck — Forcade.
Wulcknitz — le Maçon de la Fontaine.
Wyckersloot — Le jeune.

Z.

Zaremba — Agoust de Bonneval.
Zaremba — Marconnay.
Zeunert — Neale.
Ziethen — Pennavaire.

Les Colonies Françoises ont reçu un relief particulier du choix que plusieurs personnes de distinction de la nation Allemande ont fait des Eglises Françoises et surtout de cette de *Berlin* pour y communier. S. E. Madame la Comtesse de *Reuſs,* née Comtesse *de Flodropp-Wartenslehen,* S. E. Madame la Baronne *de Keith,* née *de Kniphausen,* Grand-Maitresse de la Cour de la Reine, S. E. Madame la Comtesse *de Brühl,* S. E. Madame la Comtesse *de Lusi,* Madame la Comtesse *de Kamecke* née *Golowkin* et ses fils, Mr. le Baron *de Keith* et ses fils, les Comtes *de Golowkin,* le Comte de *Wreech,* le Baron *de Danckelmann,* les familles *Cocceji, Hertefeld, Redern* etc. Monsieur le Comte *de Carmer,* Monsieur *de Raumer* etc. etc. ont été de ce nombre.

Monsieur *du Bourguet,* Envoié *d'Angleterre* et tous les Envoiés de *Hollande* depuis le Refuge ont également communié dans nos Eglises.

Les Colonies Françoises ont reçu un relief particulier du choix que plusieurs personnes de distinction de la nation Allemande ont fait des Eglises Françoises et surtout de cette de *Berlin* pour y communier. S. E. Madame la Comtesse de *Reuſs*, née Comtesse *de Flodropp-Wartensleben*, S. E. Madame la Baronne *de Keith*,

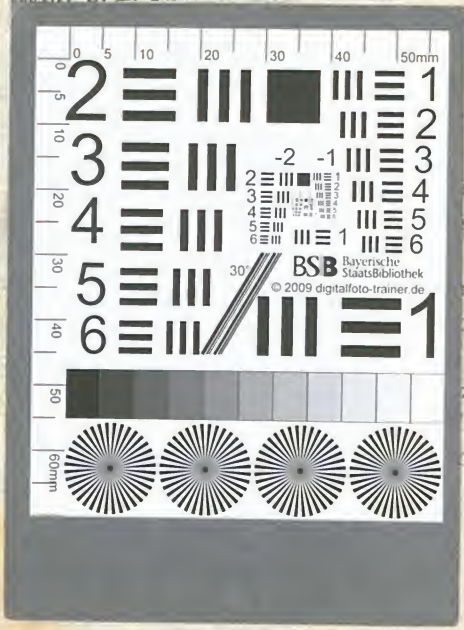

Les Colonies Françoises ont reçu un relief particulier du choix que plusieurs personnes de distinction de la nation Allemande ont fait des Eglises Françoises et surtout de cette de *Berlin* pour y communier. S. E. Madame la Comtesse de

Vartens-
Keith,
se de la
a Com-
omtesse
Kamecke
aron *de*
blowkin,
Danckel-
ld, Re-
Carmer,
été de

é *d'An-*
Hollande
ommu-